

# Documentation de conformité à l'interception ANSSI R226

**Objectif du document :** Ce document fournit les spécifications techniques requises pour l'autorisation ANSSI R226 en vertu des articles R226-3 et R226-7 du Code pénal français pour le réseau central OmniCSCF IMS (Fonctions de contrôle de session d'appel).

**Classification :** Documentation de conformité réglementaire

**Autorité cible :** Agence nationale de la sécurité des systèmes d'information (ANSSI)

**Réglementation :** R226 - Protection de la vie privée des correspondances et interception légale

---

## 1. SPÉCIFICATIONS TECHNIQUES DÉTAILLÉES

### 1.1 Identification du système

**Nom du produit :** Réseau central OmniCSCF IMS

**Type de produit :** Système multimédia IP (IMS)

**Fonction principale :** Contrôle de session d'appel VoIP/VoLTE et livraison de services multimédias

**Modèle de déploiement :** Infrastructure de télécommunications sur site

**Composants du réseau :**

- P-CSCF (Fonction de contrôle de session d'appel proxy)
- E-CSCF (Fonction de contrôle de session d'appel d'urgence)
- I-CSCF (Fonction de contrôle de session d'appel interrogative)
- S-CSCF (Fonction de contrôle de session d'appel de service)

Ce système gère l'enregistrement, l'authentification, le routage de session et le contrôle des appels pour les réseaux de système multimédia IP (IMS). Les capacités d'interception détaillées et les caractéristiques de cryptage sont décrites dans les sections ci-dessous.

## 1.2 Capacités d'interception

### 1.2.1 Capture d'enregistrement et d'acquisition de session

#### Capture d'enregistrement SIP :

Le système CSCF traite tous les enregistrements SIP et maintient un état d'enregistrement complet :

- **Identifiants d'utilisateur :**
  - IMPU (Identité publique multimédia IP) - URI SIP (ex. : <sip:+33612345678@ims.mnc001.mcc001.3gppnetwork.org>)
  - IMPI (Identité privée multimédia IP) - Nom d'utilisateur d'authentification (ex. : <user@ims.mnc001.mcc001.3gppnetwork.org>)
  - IMSI (Identité d'abonné mobile international) - À partir des en-têtes P ou HSS
  - MSISDN (Numéro de téléphone mobile) - À partir de l'IMPU ou du profil utilisateur HSS
- **Métadonnées d'enregistrement :**
  - URI de contact (adresse réseau UE réelle)
  - En-tête de chemin (route de retour via P-CSCF)
  - En-tête Service-Route (route vers S-CSCF)
  - Chaîne User-Agent (identification du type d'appareil)
  - Horodatage d'expiration de l'enregistrement

- Adresse IP source et port
- Protocole de transport (TCP/UDP/TLS)
- Vecteurs d'authentification (RAND, AUTN, XRES, CK, IK du HSS)

- **Informations sur la localisation du réseau :**

- En-tête P-Access-Network-Info (antenne relais, zone de localisation)
- P-Visited-Network-ID (identification du réseau en itinérance)
- Adresse IP reçue (source réelle)
- Adresse P-CSCF (point d'entrée du réseau)

### **Capture de session d'appel :**

Le S-CSCF maintient un état de dialogue SIP complet pour tous les appels actifs :

- **Identifiants de session :**

- Call-ID (identifiant de session unique)
- URIs et tags From/To
- Ensembles de routes pour les deux parties
- Original-Dialog-ID (pour le suivi des interactions avec le serveur d'application)

- **Métadonnées de session :**

- Identité de l'appelant (en-tête From, P-Asserted-Identity)
- Partie appelée (en-tête To, Request-URI)
- Horodatage d'établissement de session
- Horodatage de terminaison de session
- État du dialogue (Précoce/Confirmé/Supprimé)
- Numéros CSeq (séquençage des transactions)

- **Informations sur les médias :**

- SDP (Session Description Protocol) dans les corps de message SIP
- Adresses des serveurs multimédias (OmniTAS)
- Informations sur les codecs (formats audio/vidéo)

- Points de terminaison de flux multimédia
- Allocations de ports RTP/RTCP

### **Identification des appels d'urgence :**

Le composant E-CSCF identifie et route les appels d'urgence :

- Détection de numéro d'urgence (112, 911, etc.)
- Capture de l'IMEI (Identité d'équipement mobile international)
- Cartographie de l'IMEI vers le MSISDN (pour rappel)
- Informations de localisation provenant de l'UE ou du réseau
- Support du protocole HELD (HTTP-Enabled Location Delivery)
- Destination de routage d'urgence (PSAP/AS d'urgence)

### **1.2.2 Stockage et traitement des données**

#### **IMPORTANT : État en mémoire uniquement**

Les composants CSCF (P-CSCF, E-CSCF, I-CSCF, S-CSCF) maintiennent **toutes les données d'état en mémoire uniquement**. Il n'y a **aucun stockage de base de données persistant** des données d'enregistrement ou de session d'appel. Tous les liaisons d'enregistrement, l'état du dialogue et les associations de sécurité IPsec sont stockés en mémoire et sont perdus lors du redémarrage du système.

#### **Données d'enregistrement actives (en mémoire) :**

Le système CSCF maintient un état en temps réel uniquement :

#### **État d'enregistrement P-CSCF :**

- Données d'association de sécurité IPsec (paires SPI, ports, paramètres de cryptage)
- Liaisons de contact UE et adresses réseau
- Points de terminaison et état de tunnel IPsec
- Périodes de validité d'enregistrement

#### **État d'enregistrement S-CSCF :**

- Identités publiques (IMPU) et état d'enregistrement actuel
- Liaisons de contact avec en-têtes de chemin, User-Agent, adresses reçues
- Mappages d'identité privée (IMPI) vers identité publique
- Profils d'utilisateur du HSS (mis en cache lors de l'enregistrement)

### **État de session active (en mémoire) :**

Le S-CSCF maintient un état d'appel actif uniquement :

- Identifiants d'appel (Call-ID), identités des participants (tags From/To)
- Ensembles de routes et adresses de contact
- État de session (Précoce/Confirmé/Terminé)
- Informations de timing de session

### **Pas de CDR ni de suivi historique :**

Les composants CSCF ne génèrent ni ne stockent :

- Enregistrements de détails d'appel (CDRs)
- Enregistrements d'appels historiques
- Enregistrements d'enregistrement historiques
- Suivi d'événements à long terme

**Génération de CDR et suivi historique :** Tous les enregistrements de détails d'appel, les données de facturation et le suivi d'appels historiques sont gérés par le **TAS (Serveur d'application de téléphonie - OmniTAS)**, et non par les composants CSCF.

### **Journalisation des messages SIP/Diameter :**

Les CSCF peuvent générer des journaux d'événements en temps réel à des fins opérationnelles :

- **Journalisation des messages SIP :** Journalisation optionnelle des messages SIP (INVITE, REGISTER, etc.)
- **Journalisation des messages Diameter :** Journalisation optionnelle des transactions Diameter (Cx, Rx, Ro)
- **Événements système :** Changements de configuration, erreurs, pannes

Ces journaux sont des journaux opérationnels transitoires, pas des enregistrements d'appels persistants. La conservation des journaux est configurable et généralement à court terme (heures à jours) uniquement à des fins de débogage.

### **1.2.3 Capacités d'analyse**

#### **Surveillance en temps réel :**

Le panneau de contrôle web Phoenix LiveView fournit :

- **Surveillance des enregistrements :**
  - Voir tous les utilisateurs enregistrés avec pagination
  - Recherche par IMPU, contact, IMPI
  - Détails d'enregistrement (contact, chemin, user-agent, expiration)
  - Capacité de désenregistrement forcé
  
- **Surveillance des dialogues :**
  - Vue des sessions d'appel actives
  - Call-ID, URIs From/To, état, durée
  - Capacité de terminaison d'appel (envoyer BYE)
  - Actualisation automatique toutes les 5 secondes
  
- **État du système :**
  - État des pairs Diameter (connectivité HSS, PCRF, OCS)
  - État de la passerelle frontend
  - Métriques de capacité du système
  - Capacité de tunnel IPsec (P-CSCF)

#### **Remarque sur les données historiques :**

Les composants CSCF ne maintiennent pas de données historiques. Pour les enregistrements d'appels historiques, les CDR et l'analyse des modèles de communication, les autorités d'interception légale doivent coordonner avec **OmniTAS (Serveur d'application de téléphonie)**, qui gère toute la génération de CDR et le suivi d'appels à long terme.

## **Visibilité du déclenchement de services en temps réel :**

Le S-CSCF traite les Critères de Filtrage Initiaux (iFC) en temps réel :

- L'évaluation des iFC détermine quels serveurs d'application sont déclenchés pour chaque appel
- Visibilité en temps réel sur les services invoqués
- Décisions de routage des serveurs d'application visibles dans le flux de messages SIP

## **État du réseau :**

- État de connectivité HSS (interface Diameter Cx)
- Distribution de sélection S-CSCF (I-CSCF)
- Modèles de routage d'appels
- Temps de réponse des serveurs d'application
- Performance des transactions Diameter

# **1.3 Capacités de contre-mesure**

## **1.3.1 Mécanismes de protection de la vie privée**

### **Confidentialité des communications :**

- **Tunnels IPsec** : Tunnels ESP (Encapsulating Security Payload) entre l'UE et le P-CSCF
  - Cryptage : AES-CBC, AES-GCM
  - Authentification : HMAC-SHA1, HMAC-SHA256
  - Dérivation de clé à partir de IMS AKA (CK/IK du HSS)
  - Associations de sécurité par UE
- **Support TLS/TLS** :
  - Support SIP sur TLS (SIPS)
  - Diameter sur TLS (connexions HSS, PCRF, OCS)
  - Authentification basée sur des certificats
  - Confidentialité parfaite à l'avance (PFS) via ECDHE/DHE

- **En-têtes de confidentialité SIP :**

- P-Asserted-Identity (ID d'appelant authentifié)
- En-tête de confidentialité (demande de suppression de l'ID d'appelant)
- Support de session anonyme

**Contrôle d'accès :**

- Authentification et contrôle d'accès de l'interface web
- Interface BINRPC pour le panneau de contrôle (port 2046)
- Contrôles d'accès au registre et séparation des rôles
- Authentification SIP (AKA via HSS)
- Authentification des pairs Diameter

**Journalisation d'audit :**

- Journalisation complète des messages SIP et Diameter
- Événements d'enregistrement/désenregistrement
- Événements d'établissement et de terminaison d'appel
- Actions administratives via l'interface web
- Changements de configuration
- Succès/échec de l'authentification

### **1.3.2 Fonctionnalités de protection des données**

**Sécurité d'accès :**

- Contrôle d'accès basé sur les rôles (RBAC)
- Comptes de surveillance en lecture seule
- Contrôles d'authentification et d'autorisation

**Renforcement du système :**

- Ports réseau exposés minimaux (5060 SIP, 3868 Diameter, 8086 Web UI)
- Vérification de la validité des messages SIP
- Prévention des boucles Max-Forwards
- Limitation de débit et protection contre les inondations

- Limites de taille de message
- Isolation des processus de travail

## 1.4 Points d'intégration de l'interception légale

### 1.5.1 Architecture d'interception légale ETSI

Le système CSCF fournit une base pour l'interception légale conforme à l'ETSI. Bien que les interfaces X1/X2/X3 natives ne soient pas intégrées, tous les points d'accès aux données nécessaires existent pour l'intégration avec des systèmes externes de Fonction de Médiation d'Interception Légale (LIMF).

#### Interfaces LI standard ETSI :

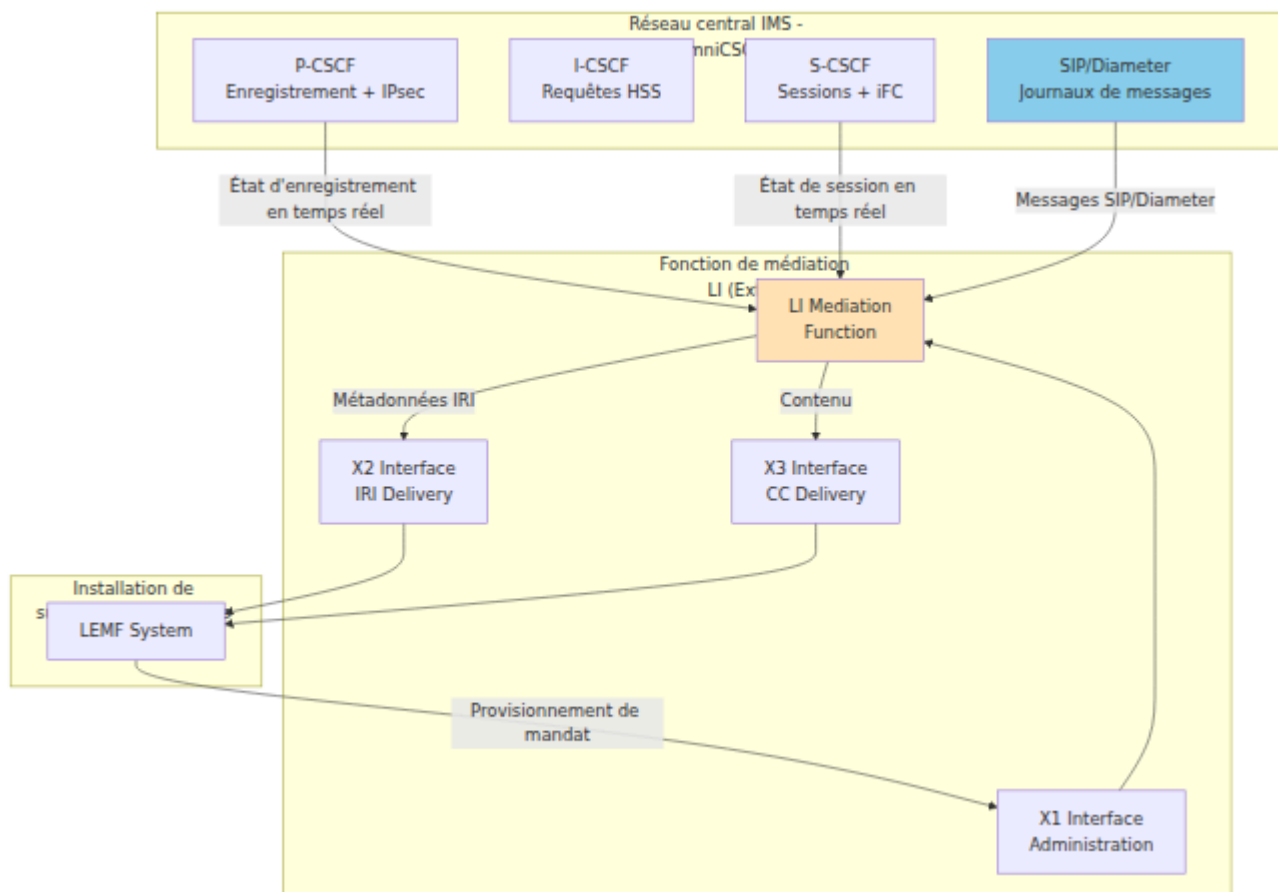

#### Interface X1 - Fonction d'administration :

- **Objectif :** Provisionnement de mandat et de cibles par les forces de l'ordre
- **Direction :** LEMF → LIMF (bidirectionnel)
- **Fonctions :**
  - Activer/désactiver l'interception pour les cibles (IMPUs, IMSIs, MSISDNs)

- Définir la durée et la période de validité de l'interception
- Configurer les critères de filtrage (identités, fenêtres temporelles)
- Récupérer l'état de l'interception
- **Intégration avec CSCF :**
  - LIMF maintient une base de données de mandats (liste de cibles - externe au CSCF)
  - LIMF surveille l'état en temps réel du CSCF et les journaux de messages pour les sessions correspondantes
  - LIMF filtre en fonction des critères fournis par X1

### **Interface X2 - Livraison d'IRI (Informations relatives à l'interception) :**

- **Objectif :** Livrer des métadonnées de session aux forces de l'ordre
- **Direction :** LIMF → LEMF (unidirectionnel)
- **Format de données :** XML/ASN.1 conforme à ETSI TS 102 232
- **Contenu du CSCF :**
  - Identifiants de session (Call-ID, tags de dialogue)
  - Partie appelante (URI From, P-Asserted-Identity, IMPU, IMSI, MSISDN)
  - Partie appelée (URI To, Request-URI, IMPU, IMSI, MSISDN)
  - Horodatages d'enregistrement
  - Horodatages de mise en place/teardown de session
  - Localisation réseau (P-Access-Network-Info, antenne relais, zone de localisation)
  - Adresses P-CSCF/S-CSCF (identification des éléments du réseau)
  - User-Agent (type d'appareil)
  - Informations sur l'itinérance (P-Visited-Network-ID)

### **Interface X3 - Livraison CC (Contenu de la communication) :**

- **Objectif :** Livrer le contenu de communication réel
- **Direction :** LIMF → LEMF (unidirectionnel)
- **Format de données :** Conforme à ETSI TS 102 232
- **Contenu du CSCF :**
  - Corps de messages SIP (descriptions de session SDP)
  - Adresses des serveurs multimédias (pour l'interception RTP)

- Informations sur les codecs
- Messages instantanés SIP MESSAGE (contenu du corps)
- Données d'application (si routées via CSCF)

**Remarque :** Pour les flux RTP audio/vidéo, le LIMF doit également s'intégrer avec les serveurs multimédias (OmniTAS) pour capturer le contenu multimédia réel. Le CSCF fournit des informations de configuration de session (SDP) montrant où les médias circulent.

## **1.5.2 Sources de données CSCF pour l'interception légale**

### **1. Accès aux données d'enregistrement :**

#### **Données d'enregistrement P-CSCF :**

- IMPU (identité publique)
- URI de contact (adresse réseau UE)
- IP et port reçus
- En-tête de chemin
- Expiration de l'enregistrement
- Informations SPI et port IPsec
- Chaîne User-Agent

#### **Données d'enregistrement S-CSCF :**

- Identités publiques (IMPU), état de barring, état d'enregistrement
- Liaisons de contact avec en-têtes de chemin, User-Agent, adresses reçues
- Mappages d'identité privée (IMPI) vers identité publique
- Profils d'utilisateur du HSS (format XML incluant les détails de l'abonné)

#### **Méthodes d'accès :**

- Interfaces d'accès aux données en lecture seule
- Interface de surveillance de l'interface web
- Journalisation d'événements en temps réel

### **2. Données de session active :**

## **Données de dialogue S-CSCF :**

- Call-ID (identifiant de session unique)
- URIs et tags From/To
- Numéros CSeq de l'appelant et du destinataire
- Ensembles de routes pour les deux parties
- Adresses de contact
- État du dialogue (Précoce, Confirmé, Supprimé)
- Horodatage de début
- Valeurs de timeout

## **Méthodes d'accès :**

- Surveillance de l'état de dialogue en temps réel
- Requête par identifiants de session ou identifiants de partie
- Capacités d'exportation pour analyse judiciaire

## **3. Journalisation des messages SIP :**

### **Capture de journaux :**

- Tous les messages SIP peuvent être journalisés (REGISTER, INVITE, MESSAGE, etc.)
- Niveaux de journalisation configurables
- Journalisation structurée avec horodatages
- Journalisation Syslog ou basée sur des fichiers

### **Analyse des journaux :**

- Analyse des en-têtes SIP pour extraction d'identité
- Extraction de SDP pour informations multimédias
- Suivi des séquences de messages (CSeq)
- Corrélation des requêtes et des réponses

### **Exemple d'entrée de journal :**

```
INFO: INVITE sip:+33687654321@ims.mnc001.mcc001.3gppnetwork.org
SIP/2.0
From:
<sip:+33612345678@ims.mnc001.mcc001.3gppnetwork.org>;tag=abc123
To: <sip:+33687654321@ims.mnc001.mcc001.3gppnetwork.org>
Call-ID: f81d4fae-7dec-11d0-a765-
00a0c91e6bf6@ims.mnc001.mcc001.3gppnetwork.org
P-Asserted-Identity:
<sip:+33612345678@ims.mnc001.mcc001.3gppnetwork.org>
P-Access-Network-Info: 3GPP-E-UTRAN-FDD; utran-cell-id-
3gpp=208011234567890
Content-Type: application/sdp

v=0
o=- 1234567890 1234567890 IN IP4 192.168.1.100
s=-
c=IN IP4 10.20.30.40
t=0 0
m=audio 49170 RTP/AVP 0 8
a=rtpmap:0 PCMU/8000
a=rtpmap:8 PCMA/8000
```

#### **4. Journalisation des messages Diameter :**

##### **Messages Cx (Communication HSS) :**

- UAR/UAAs : Autorisation utilisateur (contient IMPU, IMPI)
- LIR/LIA : Informations de localisation (contient IMPU, S-CSCF de service)
- MAR/MAA : Authentification (contient IMPI, vecteurs d'authentification)
- SAR/SAA : Attribution de serveur (contient IMPU, IMPI, XML de profil utilisateur)

##### **Données Diameter disponibles :**

- IMSI (à partir du profil utilisateur)
- MSISDN (à partir du profil utilisateur)
- IMPUs associés (plusieurs identités par abonné)
- Profil utilisateur (services, barring, état d'itinérance)

##### **Exemple de journal :**

```
Diameter Cx SAA reçu du HSS :  
User-Name: user@ims.mnc001.mcc001.3gppnetwork.org  
Public-Identity:  
sip:+33612345678@ims.mnc001.mcc001.3gppnetwork.org  
Server-Name: sip:scscf.ims.mnc001.mcc001.3gppnetwork.org  
Result-Code: 2001 (Succès)  
User-Data: <XML profil utilisateur avec IMSI, MSISDN, iFC>
```

## **5. Données d'appel d'urgence (E-CSCF) :**

### **Cartographie IMEI vers MSISDN :**

- P-CSCF crée une cartographie lorsque l'UE s'enregistre avec l'IMEI
- TTL (Time-To-Live) de 24 heures
- Utilisé pour le rappel d'urgence
- Synchronisé entre les nœuds de cluster P-CSCF

### **Conservation des données :**

- Mappages IMEI vers MSISDN conservés pendant 24 heures
- Disponibles pour la corrélation de rappel d'urgence
- Accessibles via des interfaces de surveillance

### **Journaux d'appels d'urgence :**

- Détection de numéro d'urgence (112, 911, etc.)
- Extraction de l'IMEI à partir du contact ou des en-têtes P
- Informations de localisation (provenant de HELD ou P-Access-Network-Info)
- Routage PSAP (Point d'Accès de Sécurité Publique)
- Routage E-CSCF vers AS d'urgence

### **1.5.3 Capacités d'intégration pour LIMF**

Le système fournit plusieurs méthodes d'intégration pour les systèmes de Fonction de Médiation d'Interception Légale (LIMF) :

#### **1. Accès aux données d'enregistrement et de session :**

- Accès en temps réel aux données d'enregistrement (identités, emplacements, informations sur l'appareil)
- Surveillance des sessions actives (état des appels, participants, timing)
- Capacités de requête historique

## **2. Journalisation des événements :**

- Journalisation des messages SIP avec niveaux de détail configurables
- Journalisation des messages Diameter pour les interactions HSS
- Journaux d'événements structurés avec horodatages

## **3. Surveillance en temps réel :**

- Surveillance en direct de l'état d'enregistrement
- Suivi des sessions d'appel actives
- Détection d'appels d'urgence et informations de routage

Les méthodes d'intégration prennent en charge à la fois les architectures basées sur le polling et celles basées sur les événements pour la connectivité LIMF.

### **1.5.4 Mappage des données CSCF vers les interfaces LI**

#### **Mappage des données CSCF vers IRI (X2) :**

Source de données CSCF	Champ IRI	Exemple de donn
IMPU (en-têtes SIP/état en mémoire)	Partie A	sip:+33612345678@ims.mnc001.mcc
IMPI (en-têtes SIP/état en mémoire)	ID d'authentification	user@ims.mnc001.mcc001.3gppnetw
IMSI (profil utilisateur HSS)	ID d'abonné	208011234567890
MSISDN (profil utilisateur HSS)	Numéro de téléphone	+33612345678
Call-ID (en-têtes SIP/état de dialogue)	ID de session	f81d4fae-7dec-11d0-a765-00a0c91e6
From/To (en-têtes SIP)	Partie A/Partie B	sip:+33612345678@... / sip:+336876
Horodatage d'enregistrement (en mémoire)	Heure de l'événement	2025-11-29T10:30:00Z
P-Access-Network-Info (en-tête SIP)	Localisation	3GPP-E-UTRAN-FDD;utran-cell-id-3gpp
IP reçue (contact SIP)	Adresse IP UE	10.20.30.40:5060
Adresse P-CSCF (routage SIP)	Élément de réseau	10.4.12.165:5060

Source de données CSCF	Champ IRI	Exemple de donn
Adresse S-CSCF (routage SIP)	Élément de réseau	10.4.11.45:5060

### Mapperage des données CSCF vers CC (X3) :

Source de données CSCF	Champ CC	Exemple de données
Corps de MESSAGE SIP	Contenu du message instantané	"Bonjour, comment ça va ?"
SDP dans INVITE	Informations de session multimédia	Points de terminaison RTP, codecs
Adresse du serveur multimédia	Cible d'interception RTP	10.50.60.70:49170

**Remarque :** Pour le contenu audio/vidéo réel (RTP), le LIMF doit coordonner avec les serveurs multimédias (OmniTAS) pour capturer les flux RTP. Le CSCF fournit uniquement des informations de configuration de session.

## 1.5 Interface de surveillance basée sur le web

Le système inclut un panneau de contrôle basé sur le web pour la surveillance en temps réel et l'accès administratif :

### Capacités de surveillance :

- État d'enregistrement en temps réel (abonnés actifs, emplacements, informations sur l'appareil)
- Surveillance des sessions d'appel actives (participants, état des appels, timing)
- Recherche et filtrage par identité (IMPU, IMPI, IMSI, MSISDN)

- État et capacité des tunnels IPsec
- Capacités d'exportation pour analyse judiciaire

### **Sécurité :**

- Accès crypté HTTPS/TLS
  - Authentification requise
  - Journalisation d'audit de toutes les actions administratives
  - Modes d'accès en lecture seule pour le personnel de surveillance
- 

## **2. CAPACITÉS DE CRYPTAGE ET DE CRYPTANALYSE**

### **2.1 Aperçu des capacités cryptographiques**

L'OmniCSCF met en œuvre plusieurs couches de protection cryptographique pour le signalement et les données d'abonné. Cette section documente toutes les capacités cryptographiques requises par l'ANSSI.

### **2.2 Cryptage de tunnel IPsec ESP (UE vers P-CSCF)**

#### **2.2.1 Mise en œuvre du protocole IPsec**

##### **Mode IPsec pris en charge :**

- ESP (Encapsulating Security Payload) - Protocole IP 50
- Mode transport (pas de mode tunnel)
- Protège le signalement SIP entre l'UE et le P-CSCF

##### **Algorithmes de cryptage pris en charge :**

Le système avec IPsec du noyau prend en charge :

- **AES-CBC (Advanced Encryption Standard - Cipher Block Chaining) :**

- AES-128-CBC (clé de 128 bits)
- AES-192-CBC (clé de 192 bits)
- AES-256-CBC (clé de 256 bits) - Recommandé
- **AES-GCM (Advanced Encryption Standard - Galois/Counter Mode) :**
  - AES-128-GCM (clé de 128 bits avec AEAD)
  - AES-256-GCM (clé de 256 bits avec AEAD) - Recommandé
- **3DES-CBC (Triple DES - Cipher Block Chaining) :**
  - Clé effective de 168 bits (déprécié, compatibilité héritée)
- **Cryptage NULL :**
  - Pas de confidentialité (authentification uniquement)
  - Utilisé uniquement pour le débogage ou des scénarios de conformité spécifiques

#### **Algorithmes d'authentification pris en charge :**

- **HMAC-SHA1 (Hash-based Message Authentication Code - SHA-1) :**
  - Sortie de 160 bits
  - Compatibilité héritée
- **HMAC-SHA256 (HMAC - SHA-256) :**
  - Sortie de 256 bits
  - Recommandé
- **HMAC-SHA384 (HMAC - SHA-384) :**
  - Sortie de 384 bits
- **HMAC-SHA512 (HMAC - SHA-512) :**
  - Sortie de 512 bits
- **HMAC-MD5 :**

- Sortie de 128 bits
- Déprécié, uniquement pour compatibilité héritée

### **Dérivation de clé :**

Les clés IPsec (CK - Cipher Key, IK - Integrity Key) sont dérivées de l'authentification IMS AKA :

1. L'UE effectue l'authentification AKA avec S-CSCF/HSS
2. HSS génère CK (128 bits) et IK (128 bits)
3. S-CSCF livre CK/IK au P-CSCF via une interface interne
4. P-CSCF utilise CK/IK pour établir des associations de sécurité IPsec avec l'UE
5. CK utilisé pour le cryptage ESP
6. IK utilisé pour l'authentification ESP

### **Paramètres d'association de sécurité :**

- **Durée de vie :** Liée à l'expiration de l'enregistrement SIP (typiquement 599 secondes)
- **Protection contre la répétition :** Activée (fenêtre anti-replay)
- **Numéros de séquence :** 32 bits ou 64 bits (ESN - Numéros de séquence étendus)
- **Confidentialité parfaite à l'avance :** Non applicable (clés provenant de AKA, pas de Diffie-Hellman)

### **Mise en œuvre :**

La capacité IPsec du P-CSCF :

- S'interface avec la pile IPsec du noyau Linux (cadre XFRM)
- Configure les politiques de sécurité et les associations via l'API du noyau
- Allocation et gestion de SPI (Security Parameter Index)
- Allocation de ports pour le trafic protégé

## **2.2.2 Capacités de configuration IPsec**

### **Sélection de suite de chiffrement :**

Le P-CSCF peut être configuré pour préférer des suites de chiffrement spécifiques :

Préférées (sécurité forte) :

- ESP avec AES-256-GCM et HMAC-SHA256
- ESP avec AES-256-CBC et HMAC-SHA256

Prises en charge (compatibilité) :

- ESP avec AES-128-CBC et HMAC-SHA1
- ESP avec 3DES-CBC et HMAC-SHA1 (héritage)

### **Gestion des clés :**

- IKE (Internet Key Exchange) n'est PAS utilisé
- Clés fournies via IMS AKA (CK/IK du HSS)
- Configuration manuelle des associations de sécurité via XFRM du noyau
- Destruction automatique de SA à l'expiration de l'enregistrement

### **Cycle de vie du tunnel :**

1. L'UE s'enregistre → Authentification AKA → CK/IK générés
2. P-CSCF reçoit CK/IK de S-CSCF
3. P-CSCF alloue une paire de SPI (SPI client, SPI serveur)
4. P-CSCF alloue une paire de ports (port client, port serveur)
5. P-CSCF configure les SA IPsec du noyau en utilisant CK/IK
6. P-CSCF envoie les paramètres IPsec à l'UE dans 200 OK (en-tête Security-Server)
7. L'UE configure les SA IPsec avec les mêmes paramètres
8. Tout le trafic SIP suivant circule à travers les tunnels ESP
9. À l'expiration de l'enregistrement ou à la désinscription : SA supprimées, ressources libérées

## **2.3 Cryptage TLS (SIP et Diameter)**



### **2.3.1 TLS pour SIP (SIPS)**

## **Versions TLS prises en charge :**

- **TLS 1.2** (RFC 5246) - Pris en charge
- **TLS 1.3** (RFC 8446) - Pris en charge (si support du noyau/bibliothèque)
- **TLS 1.0/1.1** - Déprécié (désactivé par défaut)
- **SSL 2.0/3.0** - NON PRIS EN CHARGE (vulnérabilités connues)

## **Mise en œuvre de TLS :**

le système utilise OpenSSL ou LibreSSL :

- Bibliothèques TLS standard de l'industrie
- Implémentations validées cryptographiquement
- Mises à jour de sécurité   régulières

## **Suites de chiffrement prises en charge :**

### **TLS 1.3 (Préfééré) :**

- TLS\_AES\_256\_GCM\_SHA384
- TLS\_AES\_128\_GCM\_SHA256
- TLS\_CHACHA20\_POLY1305\_SHA256

### **TLS 1.2 (Pris en charge) :**

- ECDHE-RSA-AES256-GCM-SHA384 (Confidentialité parfaite à l'avance)
- ECDHE-RSA-AES128-GCM-SHA256 (Confidentialité parfaite à l'avance)
- ECDHE-ECDSA-AES256-GCM-SHA384 (Confidentialité parfaite à l'avance)
- DHE-RSA-AES256-GCM-SHA384 (Confidentialité parfaite à l'avance)
- DHE-RSA-AES128-GCM-SHA256 (Confidentialité parfaite à l'avance)

## **Chiffres faibles désactivés :**

- Pas de RC4
- Pas de MD5
- Pas de cryptage NULL
- Pas de chiffres de grade EXPORT
- Pas de DES/3DES (déprécié)

## Support des certificats :

- **Certificats X.509** (format standard)
- **Clés RSA** : minimum 2048 bits, recommandé 4096 bits
- **Clés ECDSA** : courbes P-256, P-384, P-521 prises en charge
- **Validation de chaîne de certificats**
- **Vérification de CRL (Liste de révocation de certificats)** (optionnel)
- **OCSP (Protocole d'état de certificat en ligne)** (optionnel)

## Fonctionnalités TLS :

- **Confidentialité parfaite à l'avance (PFS)** : Via échange de clés ECDHE/DHE
- **Indication de nom de serveur (SNI)** : Prise en charge
- **Reprise de session TLS** : Prise en charge (optimisation des performances)
- **Authentification par certificat client** : Prise en charge (TLS mutuel)

## SIP sur TLS (SIPS) :

- Transport : TCP avec cryptage TLS
- Port : 5061 (port SIPS standard)
- Utilisé pour la communication inter-CSCF (optionnel)
- Utilisé pour les connexions de réseau de confiance

## 2.3.2 TLS pour Diameter

### Capacités Diameter :

Le système prend en charge :

- **Diameter sur SCTP** (préférée pour la fiabilité)
- **Diameter sur TCP avec TLS**
- **Port** : 3868 (port Diameter standard)

### Cas d'utilisation :

- **Interface Cx** : S-CSCF/I-CSCF vers HSS (données d'abonné, authentification)
- **Interface Rx** : P-CSCF vers PCRF (politique QoS)
- **Interface Ro** : S-CSCF vers OCS (facturation en ligne - si activé)

### **Configuration TLS pour Diameter :**

Les mêmes suites de chiffrement que SIP

- TLS 1.2/1.3
- Échange de clés ECDHE/DHE (PFS)
- Cryptage AES-GCM
- Authentification SHA256/SHA384

### **Authentification basée sur des certificats :**

- Les pairs Diameter s'authentifient via des certificats TLS
- TLS mutuel (certificats à la fois client et serveur)
- Validation FQDN (Nom de domaine entièrement qualifié) dans les certificats
- Validation de la chaîne CA de confiance

## **2.4 Cryptographie d'authentification**

### **2.4.1 Fonctions cryptographiques IMS AKA**

#### **Algorithme 3GPP AKA (MILENAGE) :**

Utilisé pour générer des vecteurs d'authentification (RAND, AUTN, XRES, CK, IK)  
:

#### **Fonctions cryptographiques :**

- **f1** : Fonction d'authentification de message (calculer MAC-A et MAC-S)
- **f2** : Fonction de réponse (calculer RES à partir de RAND et K)
- **f3** : Dérivation de clé de chiffrement (calculer CK)
- **f4** : Dérivation de clé d'intégrité (calculer IK)
- **f5** : Fonction de clé d'anonymat (calculer AK pour la confidentialité IMSI)

## Matériel de clé :

- **K** : Clé d'abonné permanente de 128 bits (stockée dans ISIM et HSS)
- **OPc** : Clé variante de l'opérateur (dérivée de K et OP)
- **RAND** : Défi aléatoire de 128 bits
- **SQN** : Numéro de séquence de 48 bits (protection contre la répétition)

## Séquence AKA :

1. HSS génère RAND (aléatoire cryptographiquement)
2. HSS calcule MAC-A =  $f_1(K, RAND, SQN, AMF)$
3. HSS calcule AUTN =  $(SQN \oplus AK) || AMF || MAC-A$
4. HSS calcule XRES =  $f_2(K, RAND)$
5. HSS calcule CK =  $f_3(K, RAND)$
6. HSS calcule IK =  $f_4(K, RAND)$
7. HSS envoie {RAND, AUTN, XRES, CK, IK} à S-CSCF
8. S-CSCF défie l'UE avec RAND et AUTN
9. L'UE calcule RES =  $f_2(K, RAND)$  en utilisant ISIM
10. L'UE envoie RES à S-CSCF
11. S-CSCF compare RES avec XRES (validation de l'authentification)

## Propriétés de sécurité :

- **Authentification mutuelle** : L'UE vérifie HSS via AUTN, HSS vérifie l'UE via RES
- **Fraîcheur de clé** : RAND est aléatoire, SQN empêche la répétition
- **Dérivation de clé** : CK et IK dérivées du secret partagé K

### 2.4.2 Authentification par hachage HTTP Digest

Pour l'authentification non-IMS (si utilisée) :

#### Algorithme : MD5 (RFC 2617)

- **Fonction de hachage** : MD5 (sortie de 128 bits)
- **Challenge-Réponse** : Basé sur nonce
- **Protection contre la répétition** : Nonce avec horodatage

**Remarque :** HTTP Digest avec MD5 est considéré comme faible. IMS AKA est fortement préféré.

## 2.5 Hachage et intégrité

### 2.5.1 Fonctions de hachage disponibles

le système peut utiliser (via OpenSSL/crypto du noyau) :

- **SHA-256** : sortie de 256 bits, recommandé
- **SHA-384** : sortie de 384 bits
- **SHA-512** : sortie de 512 bits
- **SHA-1** : sortie de 160 bits, déprécié pour une utilisation sécuritaire
- **MD5** : sortie de 128 bits, déprécié pour une utilisation sécuritaire

#### Utilisation :

- Constructions HMAC pour IPsec/TLS
- Vérification de l'intégrité des données
- Génération de nonce
- Détection de doublons (hachage Call-ID)

### 2.5.2 Intégrité des messages

#### Intégrité des messages SIP :

- **IPsec ESP** : HMAC-SHA256 pour SIP authentifié sur IPsec
- **TLS** : Authentification des messages via TLS MAC
- **Digest SIP** : Intégrité de l'en-tête d'authentification

#### Intégrité des messages Diameter :

- **TLS** : Diameter sur TLS fournit une authentification des messages
- **HMAC** : Les messages Diameter peuvent inclure des AVPs HMAC pour l'intégrité

## 2.6 Génération de nombres aléatoires

### Génération de nombres aléatoires cryptographiquement sécurisée :

le système repose sur :

- **Linux kernel /dev/urandom** : PRNG (Générateur de nombres pseudo-aléatoires cryptographiquement sécurisé)
- **OpenSSL RAND\_bytes()** : CSPRNG (Générateur de nombres pseudo-aléatoires cryptographiquement sécurisé)

### Utilisation :

- Allocation de SPI (valeur de départ aléatoire)
- Génération de Call-ID
- Génération de paramètres de branche
- Génération de nonce pour l'authentification
- Génération d'ID de session

## 2.7 Gestion des clés

### 2.7.1 Gestion des certificats TLS

#### Stockage des certificats :

- Stockage dans le système de fichiers avec des permissions restreintes (0600)
- Situé dans : `/etc/system/tls/`
- Format PEM pour les certificats et les clés

#### Génération de certificats :

```
# Générer une clé privée RSA de 4096 bits
openssl genrsa -out system-key.pem 4096

# Générer CSR (Demande de signature de certificat)
openssl req -new -key system-key.pem -out system.csr \
  -subj
"/C=FR/ST=IDF/L=Paris/O=0mnitouch/CN=scscf.ims.mnc001.mcc001.3gppnetv

# Certificat auto-signé (développement/test)
openssl x509 -req -days 365 -in system.csr \
  -signkey system-key.pem -out system-cert.pem

# Production : Soumettre CSR à une CA de confiance
```

### **Rotation des certificats :**

- Renouvellement annuel de certificat recommandé
- Redémarrage de service en douceur pour charger les nouveaux certificats
- Aucun temps d'arrêt requis

### **2.7.2 Gestion des clés IPsec**

#### **Dérivation de clé :**

- CK (Clé de chiffrement) et IK (Clé d'intégrité) provenant de IMS AKA
- Clés de 128 bits du HSS
- Livrées de manière sécurisée via Diameter Cx (sur TLS)

#### **Durée de vie des clés :**

- Liée à l'expiration de l'enregistrement SIP (typiquement 599 secondes)
- Renouvellement de clé à l'actualisation de l'enregistrement
- Destruction automatique de clé à la désinscription

#### **Stockage des clés :**

- Éphémère (en mémoire uniquement pendant l'enregistrement actif)
- Installé dans la pile IPsec du noyau
- Pas de stockage de clé persistant

- Clés rejetées lorsque SA supprimée

## 2.8 Résistance à la cryptanalyse

### 2.8.1 Sélection d'algorithmes

#### Défense contre la cryptanalyse :

- **Pas d'algorithmes personnalisés** : Uniquement des algorithmes standard de l'industrie, examinés par les pairs
- **Tailles de clé fortes** : AES-256, RSA-4096, SHA-256
- **Cryptage authentifié** : AES-GCM (AEAD - Cryptage authentifié avec données associées)
- **Confidentialité parfaite à l'avance** : ECDHE/DHE dans TLS
- **Mises à jour régulières** : Patches de sécurité OpenSSL/LibreSSL appliqués

#### Algorithmes dépréciés désactivés :

- MD5 (collisions de hachage)
- RC4 (faiblesses du chiffre de flux)
- DES/3DES (petite taille de bloc, longueur de clé)
- SSL 2.0/3.0 (vulnérabilités de protocole)
- TLS 1.0/1.1 (attaques BEAST, POODLE)

### 2.8.2 Atténuation des attaques par canaux auxiliaires

#### Résistance aux attaques par temporisation :

- Comparaison en temps constant pour les réponses d'authentification
- Pas de fuites de temporisation dans les opérations cryptographiques (via OpenSSL)

#### Protection de la mémoire :

- Isolation de la pile IPsec du noyau
- Isolation de la mémoire des processus
- Pas de swap pour les données sensibles (si configuré)

## 2.9 Conformité et normes

### Conformité aux normes cryptographiques :

- **NIST SP 800-52** : Directives TLS
- **NIST SP 800-131A** : Transitions d'algorithmes cryptographiques
- **RFC 7525** : Recommandations TLS
- **ETSI TS 133 203** : Sécurité d'accès 3GPP (IMS AKA)
- **ETSI TS 133 210** : Sécurité de couche réseau IP (IPsec)
- **3GPP TS 33.203** : Sécurité d'accès pour IMS
- **3GPP TS 33.210** : Sécurité de domaine réseau

### Réglementations françaises en matière de cryptographie :

- Pas de cryptographie restreinte à l'exportation (tous les algorithmes standard)
- Moyens cryptographiques standard (pas de portes dérobées gouvernementales)
- Certification de produit cryptographique ANSSI (si nécessaire)

# Guide des opérations Diameter

## Table des matières

1. [Aperçu](#)
2. [Diameter dans l'architecture IMS](#)
3. [Interfaces Diameter](#)
4. [Gestion des pairs via l'interface Web](#)
5. [Codes de résultat Diameter](#)
6. [Problèmes courants](#)

## Aperçu

Diameter est le protocole d'authentification, d'autorisation et de comptabilité (AAA) utilisé dans toute l'architecture IMS. OmniCall CSCF utilise Diameter pour communiquer avec des éléments réseau critiques, y compris HSS, PCRF et OCS.

## Qu'est-ce que Diameter ?

Diameter (RFC 6733) est le successeur de RADIUS, conçu pour des scénarios AAA modernes :

- **Transport fiable** via TCP/SCTP (vs. UDP dans RADIUS)
- **Extensible** via des modules spécifiques à l'application
- **Architecture pair à pair** (pas seulement client-serveur)
- **Connexions avec état** avec surveillance par watchdog
- **Gestion des erreurs** et codes de résultat **standardisés**

# Diameter dans CSCF

Chaque composant CSCF utilise des interfaces d'application Diameter spécifiques :

<b>CSCF</b>	<b>Interface</b>	<b>ID d'application</b>	<b>Connecté à</b>	<b>Objectif</b>
<b>I-CSCF</b>	Cx	16777216	HSS	Sélection S-CSCF, localisation utilisateur
<b>S-CSCF</b>	Cx	16777216	HSS	Authentification utilisateur, téléchargement de profil
<b>S-CSCF</b>	Sh	16777217	HSS	Accès aux données utilisateur (optionnel)
<b>P-CSCF</b>	Rx	16777236	PCRF	Politique QoS et contrôle de porteur
<b>S-CSCF</b>	Ro	4	OCS	Chargement en ligne (contrôle de crédit)
<b>S-CSCF</b>	Rf	3	CDF	Chargement hors ligne (comptabilité)

# Diameter dans l'architecture IMS

## Aperçu du réseau

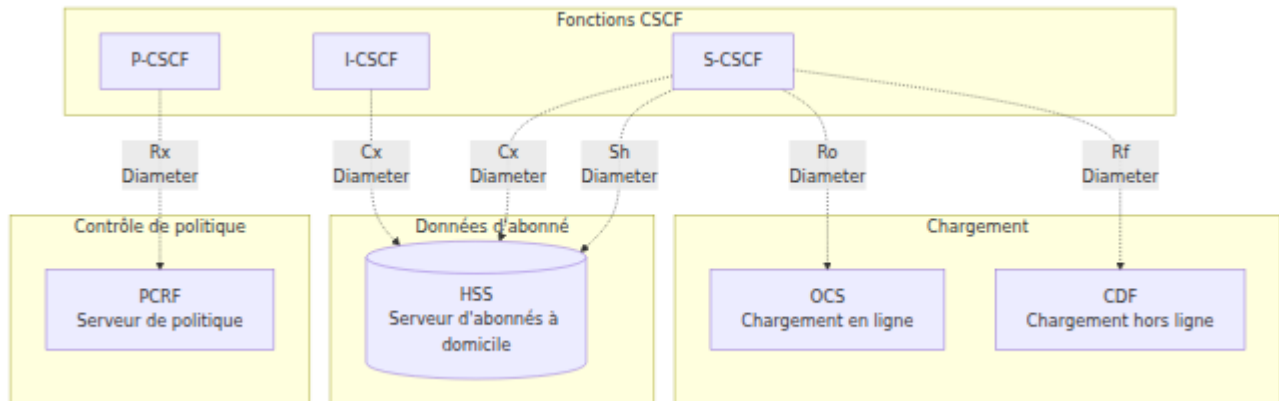

## Interfaces Diameter

### Interface Cx (CSCF ↔ HSS)

L'interface Cx est utilisée par I-CSCF et S-CSCF pour l'authentification des utilisateurs et la gestion des profils.

**Spécification 3GPP** : TS 29.228

#### Opérations I-CSCF

**Demande d'autorisation utilisateur (UAR) / Réponse d'autorisation utilisateur (UAA) :**

- **Objectif** : Interroger le HSS pour l'attribution ou les capacités de S-CSCF
- **Déclencheur** : Enregistrement reçu de l'utilisateur
- **Cas d'utilisation** : I-CSCF doit acheminer l'enregistrement vers le S-CSCF approprié

**Demande d'information de localisation (LIR) / Réponse d'information de localisation (LIA) :**

- **Objectif** : Interroger le HSS pour le S-CSCF actuel de l'utilisateur

- **Déclencheur** : INVITE ou MESSAGE reçu pour l'utilisateur terminant
- **Cas d'utilisation** : I-CSCF doit acheminer la session vers le S-CSCF de l'utilisateur

## Opérations S-CSCF

### **Demande d'authentification multimédia (MAR) / Réponse d'authentification multimédia (MAA) :**

- **Objectif** : Récupérer les vecteurs d'authentification du HSS
- **Déclencheur** : Enregistrement initial (avant défi)
- **Cas d'utilisation** : S-CSCF doit défier l'utilisateur pour l'authentification IMS AKA

### **Demande d'attribution de serveur (SAR) / Réponse d'attribution de serveur (SAA) :**

- **Objectif** : Informer le HSS de l'état d'enregistrement, télécharger le profil utilisateur
- **Déclencheur** : Authentification réussie (après MAR/MAA)
- **Cas d'utilisation** : S-CSCF télécharge l'IFC et le profil de service pour l'utilisateur

L'AVP **User-Data** dans SAA contient le profil utilisateur complet, y compris :

- Identités publiques
- Critères de filtre initiaux (IFC) pour le déclenchement de service
- Identifiants de profil multimédia souscrit
- Informations de facturation

### **Demande de résiliation d'enregistrement (RTR) / Réponse de résiliation d'enregistrement (RTA) :**

- **Objectif** : Désenregistrement initié par le HSS (poussé par le HSS)
- **Déclencheur** : Désenregistrement administratif, changement d'abonnement
- **Cas d'utilisation** : Le HSS demande au S-CSCF de désenregistrer un utilisateur

## Interface Rx (P-CSCF ↔ PCRF)

L'interface Rx fournit un contrôle de politique et QoS pour les sessions IMS.

**Spécification 3GPP** : TS 29.214

**Demande AA (AAR) / Réponse AA (AAA) :**

- **Objectif** : Demander une autorisation QoS pour la session multimédia
- **Déclencheur** : Échange d'offre/réponse SDP dans SIP INVITE
- **Cas d'utilisation** : P-CSCF demande au PCRF d'autoriser les ressources de porteur

**Demande de ré-authentification (RAR) / Réponse de ré-authentification (RAA) :**

- **Objectif** : Mise à jour de politique initiée par le PCRF (poussé par le PCRF)
- **Déclencheur** : Changement de politique, modification de porteur
- **Cas d'utilisation** : PCRF demande à P-CSCF de mettre à jour la politique QoS

**Demande de résiliation de session (STR) / Réponse de résiliation de session (STA) :**

- **Objectif** : Libérer la session Rx et les ressources de porteur
- **Déclencheur** : Résiliation d'appel (BYE reçu)
- **Cas d'utilisation** : P-CSCF informe le PCRF de libérer les ressources QoS

## Interface Ro (S-CSCF ↔ OCS)

L'interface Ro fournit un chargement en ligne (contrôle de crédit).

**Spécification 3GPP** : TS 32.299

**Demande de contrôle de crédit (CCR) / Réponse de contrôle de crédit (CCA) :**

- **Objectif** : Autorisation de crédit en temps réel et débit
- **Déclencheur** : Établissement d'appel, en cours d'appel, résiliation d'appel

- **Cas d'utilisation** : Chargement prépayé, vérifications de crédit en temps réel

Types :

- **CCR-Initial** : Demander du crédit au début de l'appel
- **CCR-Update** : Rafraîchir le quota pendant l'appel
- **CCR-Terminate** : Rapporter l'utilisation finale à la fin de l'appel

## Gestion des pairs via l'interface Web

OmniCall CSCF fournit un panneau de contrôle basé sur le Web pour la gestion des pairs Diameter.

**Accès** : Accédez à l'onglet **Diameter** dans le panneau de contrôle  
(<http://<cscf-server>:4000/diameter>)

### Affichage de l'état des pairs

La page de gestion Diameter affiche :

## Informations Résumées

- **Royaume** : Royaume Diameter
- **Identité** : Hôte d'origine Diameter
- **Nombre de pairs** : Nombre de pairs configurés
- **Travailleurs** : Nombre de travailleurs CDP
- **Longueur de la file d'attente** : Transactions en attente
- **Délai de connexion** : Délai de connexion (secondes)
- **Délai de transaction** : Délai de transaction (secondes)
- **Accepter les pairs inconnus** : Drapeau de politique

## Liste des pairs

Tableau de tous les pairs Diameter avec les colonnes suivantes :

Colonne	Description
<b>FQDN</b>	Nom de domaine pleinement qualifié du pair
<b>État</b>	État de connexion (I_Open, Closed, etc.)
<b>Statut</b>	Activé ou Désactivé
<b>Dernière utilisation</b>	Temps écoulé depuis la dernière transaction
<b>Applications</b>	Nombre d'applications Diameter prises en charge

## Opérations sur les pairs

### Activer un pair :

1. Localisez le pair désactivé dans le tableau
2. Cliquez sur le bouton **Activer**
3. Le pair tentera d'établir une connexion

### Désactiver un pair :

1. Localisez le pair activé dans le tableau
2. Cliquez sur le bouton **Désactiver**
3. Confirmez l'action
4. La connexion du pair sera terminée de manière ordonnée

### Voir les applications :

1. Cliquez sur la ligne du pair pour développer
2. Voir la liste des applications Diameter prises en charge avec les noms d'interface

La vue développée du pair montre toutes les applications Diameter prises en charge :

- **16777216:10415** - 3GPP Cx/Dx (communication HSS pour I-CSCF/S-CSCF)
- **16777236:10415** - 3GPP Rx (politique QoS PCRF pour P-CSCF)
- **16777238:0** - 3GPP Ro (Chargement en ligne)
- Autres ID d'application et ID de fournisseur pris en charge

Le panneau de contrôle associe automatiquement les ID d'application Diameter aux noms d'interface 3GPP :

- **Cx/Dx** (16777216:10415)
- **Sh/Dh** (16777217:10415)
- **Rx** (16777236:10415)
- **Ro** (16777238:10415/0/5535/13019)
- **Gx** (16777224:10415)
- **S6a/S6d** (16777251:10415)
- Et bien d'autres (voir `diameter_live.ex` pour la liste complète)

## États des pairs

État	Description
<b>I_Open</b>	Connexion ouverte et opérationnelle
<b>Closed</b>	Aucune connexion établie
<b>Wait-Conn-Ack</b>	Connexion initiée, en attente de réponse
<b>Wait-I-CEA</b>	CER envoyé, en attente de CEA

**Pour une gestion détaillée des pairs** : Voir [Guide des opérations de l'interface Web](#)

## Codes de résultat Diameter

Codes de résultat courants et leurs significations :

Code	Nom	Signification	Action
<b>2xxx</b>	<b>Succès</b>		
2001	DIAMETER_SUCCESS	Opération réussie	Aucun
<b>3xxx</b>	<b>Erreurs de protocole</b>		
3002	DIAMETER_UNABLE_TO_DELIVER	Impossible de router vers la destination	Vérifiez la connectivité pair
3003	DIAMETER_REALM_NOT_SERVED	Royaume non reconnu	Vérifiez la configuration royaume
3007	DIAMETER_APPLICATION_UNSUPPORTED	Application non prise en charge	Vérifiez l'ID d'application
<b>4xxx</b>	<b>Échecs transitoires</b>		
4001	DIAMETER_AUTHENTICATION_REJECTED	Auth échoué	Vérifiez le nom d'utilisateur
4010	DIAMETER_USER_UNKNOWN	Utilisateur non provisionné	Vérifiez le provisionnement HSS
<b>5xxx</b>	<b>Échecs permanents</b>		
5001	DIAMETER_AVP_UNSUPPORTED	AVP non reconnu	Vérifiez la version de protocole

Code	Nom	Signification	Action
5002	DIAMETER_UNKNOWN_SESSION_ID	Session non trouvée	Session expirée ou invalide
5003	DIAMETER_AUTHORIZATION_REJECTED	Non autorisé	Vérifiez les permissions de l'utilisateur
5012	DIAMETER_UNABLE_TO_COMPLY	Impossible de traiter la demande	Vérifiez les journaux HSS/PCRF

# Problèmes courants

## Échecs de connexion des pairs

**Symptôme** : Pair bloqué dans l'état "Closed" ou "Wait-Conn-Ack"

**Diagnostic** :

1. Vérifiez la connectivité réseau :

```
ping <peer-fqdn>  
telnet <peer-fqdn> 3868
```

2. Vérifiez les règles de pare-feu (le port 3868 TCP doit être ouvert)
3. Vérifiez la configuration du pair (adresse IP, port)
4. Vérifiez les journaux du pair pour les tentatives de connexion

**Résolution** :

- Corrigez les problèmes réseau/pare-feu
- Vérifiez que le pair fonctionne et écoute sur le port 3868
- Vérifiez si le pair a la bonne configuration pour CSCF
- Utilisez **Activer le pair** dans l'interface Web pour réessayer la connexion

---

## Échecs d'échange CER/CEA

**Symptôme** : Pair bloqué dans l'état "Wait-I-CEA", ou CEA avec code d'erreur

**Erreurs courantes** :

- **5010 (NO\_COMMON\_APPLICATION)** : Vérifiez que les deux pairs prennent en charge la même application (par exemple, Cx = 16777216)
- **3003 (REALM\_NOT\_SERVED)** : Vérifiez que l'Origin-Realm correspond au royaume attendu par le pair

**Résolution** :

- Vérifiez la configuration Diameter pour l'ID d'application et le royaume
- Assurez-vous que la configuration du pair correspond aux attentes du CSCF
- Consultez les journaux du backend CSCF pour des messages d'erreur détaillés

---

## Problèmes d'interface Cx HSS

**Symptôme** : Échecs d'enregistrement, délais d'attente MAR/MAA

**Erreurs courantes** :

Code de résultat	Signification	Résolution
4010	USER_UNKNOWN	Utilisateur non provisionné dans le HSS
4001	AUTHENTICATION_REJECTED	IMPI/identifiants incorrects
5012	UNABLE_TO_COMPLY	Erreur interne HSS, vérifiez les journaux HSS

**Résolution** :

- **USER\_UNKNOWN** : Provisionnez l'utilisateur dans le HSS
  - **AUTHENTICATION\_REJECTED** : Vérifiez l'IMPI et le secret partagé dans le HSS
  - **UNABLE\_TO\_COMPLY** : Vérifiez les journaux HSS et la connectivité à la base de données
- 

## Problèmes d'interface Rx PCRF

**Symptôme** : Les appels réussissent mais aucune QoS appliquée, délais d'attente AAR/AAA

### Problèmes courants :

- **PCRF hors service** : Vérifiez l'état du pair dans l'interface Web
- **Framed-IP-Address non reconnu** : PCRF ne peut pas mapper l'IP UE à l'abonné
- **Politique non appliquée** : Vérifiez les règles de politique PCRF, vérifiez l'intégration PCEF

### Résolution :

- Vérifiez que le pair PCRF est dans l'état "I\_Open"
  - Vérifiez le provisionnement de l'adresse IP UE dans le PCRF
  - Vérifiez que l'interface Gx (PCRF à PCEF) fonctionne
- 

## Problèmes d'interface Ro OCS

**Symptôme** : Les appels prépayés échouent, délais d'attente CCR/CCA, appels bloqués

### Erreurs courantes :

Code de résultat	Signification	Résolution
4012	CREDIT_LIMIT_REACHED	Crédit insuffisant
5003	AUTHORIZATION_REJECTED	Utilisateur non autorisé pour le prépayé

#### Résolution :

- **CREDIT\_LIMIT\_REACHED** : Normal pour les utilisateurs prépayés sans crédit
- **Délai d'attente OCS** : Vérifiez la disponibilité de l'OCS et l'état du pair
- **AUTHORIZATION\_REJECTED** : Vérifiez que l'utilisateur est provisionné pour le prépayé dans l'OCS

---

## Dégradation des performances

**Symptôme** : Temps de réponse Diameter lents, forte latence

#### Diagnostic :

1. Vérifiez l'horodatage "Dernière utilisation" dans la liste des pairs (doit être récent)
2. Surveillez la "Longueur de la file d'attente" (valeurs élevées indiquent un arriéré)
3. Consultez les journaux du backend CSCF pour des avertissements de délai d'attente

#### Résolution :

- **Haute latence** : Enquêtez sur le réseau entre CSCF et le pair
- **Haute longueur de file d'attente** : Vérifiez la charge système du pair (HSS/PCRF/OCS)
- **Délais d'attente** : Augmentez le délai de transaction si le réseau a une forte latence

# Meilleures pratiques

## Directives opérationnelles

### Gestion des pairs :

- Surveillez l'état des pairs via le tableau de bord de l'interface Web
- Configurez une surveillance externe pour les événements de panne de pair
- Testez la connectivité des pairs pendant les fenêtres de maintenance

### Planification de capacité :

- Estimez le taux de transaction Diameter basé sur les enregistrements et le volume d'appels
- Assurez-vous que HSS/PCRF/OCS peuvent gérer les taux de transaction de pointe
- Envisagez des agents de routage Diameter (DRA) pour les grandes déploiements

### Dépannage :

- Vérifiez d'abord l'état des pairs lors de l'examen des échecs d'enregistrement ou d'appel
- Corrélisez les échecs Diameter avec les échecs SIP (même Call-ID ou utilisateur)
- Consultez les journaux du backend CSCF pour des traces de transaction Diameter détaillées

### Sécurité :

- Utilisez TLS pour les connexions Diameter en production (si pris en charge)
- Restreignez l'accès des pairs Diameter via le pare-feu (uniquement les pairs connus)
- Examinez régulièrement les journaux d'audit d'activation/désactivation des pairs

# Limitations et améliorations futures

## Mise en œuvre actuelle

Le panneau de contrôle fournit :

- Affichage en temps réel de l'état des pairs
- Opérations d'activation/désactivation des pairs
- Mapping ID d'application vers nom d'interface
- Actualisation automatique toutes les 5 secondes

## Pas encore implémenté

Les fonctionnalités suivantes ne sont **pas actuellement disponibles** mais pourraient être ajoutées dans de futures versions :

- **Inspecteur de message Diameter** : Voir les transactions Diameter récentes et les détails AVP
- **Tableau de bord des métriques Diameter** : Intégration Grafana pour la latence, les taux d'erreur, etc.
- **Statistiques des pairs** : Comptes de messages, taux de réussite, latence moyenne par pair
- **Surveillance par watchdog** : État DWR/DWA en temps réel
- **Reconnecter manuellement** : Forcer la reconnexion du pair via l'interface Web

## Solutions de contournement

**Pour l'inspection des messages** : Vérifiez les journaux du backend CSCF ou activez la journalisation de débogage Diameter

**Pour des statistiques détaillées** : Interrogez les métriques à partir du point de terminaison Prometheus (voir [Référence des métriques](#) pour les définitions complètes des métriques CDP/Diameter et [Guide des opérations de l'interface Web](#) pour la configuration de la surveillance)

**Pour une reconnexion manuelle** : Utilisez l'interface Web pour désactiver puis réactiver le pair

## Documentation connexe

- **Guide des opérations P-CSCF** - Opérations de l'interface Rx P-CSCF
- **Guide des opérations I-CSCF** - Opérations de l'interface Cx I-CSCF
- **Guide des opérations S-CSCF** - Interfaces Cx, Ro S-CSCF
- **Guide des opérations de l'interface Web** - Gestion des pairs Diameter via le panneau de contrôle
- **Guide des opérations CSCF** - Opérations générales CSCF

## Spécifications 3GPP

- **TS 29.228** : Interfaces Cx et Dx (CSCF-HSS)
- **TS 29.214** : Interface Rx (P-CSCF-PCRF)
- **TS 32.299** : Applications de facturation Diameter (Ro, Rf)
- **RFC 6733** : Protocole de base Diameter

## Détails techniques

### Mise en œuvre

- **Pile Diameter** : Pile de protocole Diameter intégrée
- **Interface de gestion** : Protocole RPC vers le backend CSCF
- **Interface Web** : Phoenix LiveView (`lib/cscf_web/web/diameter_live.ex`)

### Configuration

Les pairs Diameter sont configurés dans les fichiers de configuration du backend CSCF, et non via le panneau de contrôle. Le panneau de contrôle fournit uniquement une surveillance et un contrôle opérationnel (activation/désactivation).

# Guide de Capacité et de Dimensionnement d'OmniCall CSCF

## Aperçu

Ce guide fournit des informations sur la planification de la capacité et le dimensionnement pour les déploiements d'OmniCall CSCF. Les chiffres de capacité présentés ici sont des **lignes directrices basées sur l'analyse du code source et l'expérience de production**, et non des limites strictes.

## Stratégie de Mise à l'Échelle Horizontale

**OmniCall CSCF atteint une échelle pratiquement illimitée grâce à la mise à l'échelle horizontale** - il suffit de déployer des instances supplémentaires à mesure que votre base d'abonnés croît. Il n'y a pas de limite supérieure pratique à la capacité totale du réseau.

### Principes Clés de Mise à l'Échelle :

- ✓ **Ajoutez des instances, pas de la complexité** : Besoin de supporter 1 million d'abonnés ? Déployez 3-4 instances S-CSCF au lieu d'un serveur massif.
- ✓ **Composants indépendants** : Chaque instance P-CSCF, I-CSCF et S-CSCF fonctionne indépendamment.
- ✓ **Distribution de charge** : L'I-CSCF distribue automatiquement les utilisateurs entre les instances S-CSCF ; les DNS ou les équilibreurs de charge distribuent le trafic vers P-CSCF et I-CSCF.
- ✓ **Aucune affinité de session requise** : Les utilisateurs peuvent être répartis entre différentes instances CSCF.

✓ **Distribution géographique** : Déployez des instances CSCF dans plusieurs centres de données pour la résilience et l'optimisation de la latence.

**Exemple de Chemin de Mise à l'Échelle :**

- **10K abonnés** : 1 P-CSCF, 1 I-CSCF, 1 S-CSCF
- **50K abonnés** : 2 P-CSCF, 2 I-CSCF, 2 S-CSCF
- **200K abonnés** : 6 P-CSCF, 4 I-CSCF, 4 S-CSCF
- **1M abonnés** : 30 P-CSCF, 10 I-CSCF, 10 S-CSCF
- **10M abonnés** : 300 P-CSCF, 50 I-CSCF, 50 S-CSCF

**Mise à l'Échelle Rentable** : Matériel standard + mise à l'échelle horizontale = CapEx inférieur à celui des solutions coûteuses "big iron".

## À Propos de Ces Lignes Directrices

Les chiffres de capacité dans ce document sont des **estimations conservatrices** conçues pour :

- Fournir une marge de manœuvre pour les pics de trafic (tempêtes d'enregistrement, événements d'appels massifs)
- Tenir compte du traitement IFC complexe et des intégrations multiples avec des serveurs d'application
- Assurer des temps de réponse inférieurs à une seconde même sous charge
- Supporter des configurations à haute disponibilité avec capacité de basculement

**Votre expérience peut varier** en fonction de :

- Spécifications matérielles (vitesse du CPU, RAM, bande passante réseau)
- Complexité IFC et nombre de serveurs d'application
- Minuteries d'expiration d'enregistrement (plus courtes = réenregistrements plus fréquents)
- Temps de maintien des appels et modèles de trafic aux heures de pointe

**Recommandation** : Utilisez ces lignes directrices comme point de départ, puis surveillez les métriques de production pour optimiser le nombre d'instances et

la configuration pour votre déploiement spécifique.

---

# Table des Matières

1. [Résumé Exécutif](#)
  2. [Capacité P-CSCF](#)
  3. [Capacité I-CSCF](#)
  4. [Capacité S-CSCF](#)
  5. [Dimensionnement du Déploiement](#)
  6. [Optimisation des Performances](#)
  7. [Surveillance et Alertes](#)
  8. [Résumé : Échelle Illimitée Grâce à la Mise à l'Échelle Horizontale](#)
- 

## Résumé Exécutif

### Contraintes Clés de Capacité

Type de CSCF	Contrainte Principale	Maximum par Instance	Déploiement Typique
<b>P-CSCF</b>	Associations de Sécurité IPsec	<b>~50,000 UEs</b>	10,000-30,000 UEs
<b>I-CSCF</b>	CPU/Réseau (sans état)	<b>Limité par le débit</b>	100,000+ req/sec
<b>S-CSCF</b>	Enregistrements d'Utilisateurs	<b>~500,000 IMPUs</b>	100,000-300,000 IMPUs
<b>Dialogues</b>	État d'Appel Actif	<b>~100,000 dialogues</b>	20,000-50,000 simultanés

## Limites Techniques (Par Instance)

OmniCall CSCF a certaines limites techniques par instance. Celles-ci ne sont **pas des limites de déploiement** - la capacité totale est illimitée grâce à la mise à l'échelle horizontale :

Limite	Valeur	Ce que cela signifie	Solution
<b>Suivi de Hash SPI</b>	<b>10,000 entrées</b>	Structure de suivi interne pour les SPI IPsec	Cela ne limite PAS les enregistrements à 10K. P-CSCF peut gérer 40K-50K enregistrements avec une configuration appropriée. Déployez plus de VMs P-CSCF pour une échelle plus élevée.
<b>Contacts par IMPU</b>	<b>100</b>	Maximum de contacts SIP par identité publique	Rarement atteint en pratique (typique : 1-5 contacts par utilisateur). Ajoutez des VMs S-CSCF si nécessaire.
<b>Routes de Service</b>	<b>10 par contact</b>	Maximum d'en-têtes de route de service	Utilisation typique : 1-3. Pas une contrainte.
<b>Taille du Corps NOTIFY</b>	<b>16 Ko</b>	Taille maximale du message de notification	Divisez les grandes listes d'abonnés entre les instances S-CSCF.

### Clarification sur la Limite de Hash SPI :

- La limite de 10,000 SPI hash est une **structure de suivi interne**, pas une limite d'enregistrement stricte.

- Les instances P-CSCF gèrent régulièrement **40,000-50,000 enregistrements simultanés** en production.
- Le hash SPI est utilisé pour des recherches rapides ; les SAs IPsec réels sont gérés séparément par le noyau.
- Si vous approchez des limites de capacité, déployez simplement des VMs P-CSCF supplémentaires.

**Point Clé** : Ce sont des limites d'ingénierie pour une seule instance VM. Pour une échelle illimitée, déployez plus de VMs.

---

## Capacité P-CSCF

Le **Proxy-CSCF** est généralement le composant le plus contraint en capacité en raison de la surcharge des associations de sécurité IPsec.

### Facteurs de Capacité

#### 1. Associations de Sécurité IPsec

##### Empreinte Mémoire par UE :

Chaque SA IPsec consomme environ :

- Suivi SPI : ~200 octets (entrée de table de hachage)
- Liaison de socket : ~1-2 Ko (ressources du noyau)
- État de contact : ~500-1000 octets (données d'enregistrement)
- Total par UE : ~2-3 Ko en mémoire partagée

##### Lignes Directrices de Capacité par Instance :

- **Agressif** : 40,000-50,000 UEs (approche de la limite de hash SPI)
- **Recommandé** : 20,000-30,000 UEs (performance équilibrée et marge de manœuvre)
- **Conservateur** : 10,000-15,000 UEs (marge de manœuvre maximale pour la haute disponibilité)

##### Mise à l'Échelle au-delà d'une Instance Unique :

- **100K abonnés** : Déployez 3-5 instances P-CSCF derrière un équilibrage de charge DNS.
- **500K abonnés** : Déployez 15-25 instances P-CSCF sur plusieurs sites.
- **1M+ abonnés** : Déployez 30-50+ instances P-CSCF avec distribution géographique.

**Remarque** : Ce sont des lignes directrices, pas des limites. Les déploiements de production ont réussi à faire fonctionner des instances P-CSCF à 40K+ UEs avec un réglage approprié.

## 2. Services d'Urgence

Le traitement des appels d'urgence utilise un stockage en mémoire pour les mappages IMEI-vers-retour d'appel (TTL de 24 heures) pour soutenir les rappels d'urgence.

## Exigences VM P-CSCF

**Spécification VM Standard** : 8 vCPU, 8 Go de RAM minimum

Taille du Déploiement	UEs par VM	VMs Nécessaires pour des Déploiements Exemples
<b>Conservateur</b>	10,000-15,000	10K abonnés = 1 VM, 50K abonnés = 4 VMs, 100K abonnés = 7 VMs
<b>Recommandé</b>	20,000-30,000	10K abonnés = 1 VM, 50K abonnés = 2 VMs, 100K abonnés = 4 VMs
<b>Agressif</b>	40,000-50,000	10K abonnés = 1 VM, 50K abonnés = 1 VM, 100K abonnés = 2 VMs

### VoWiFi avec OmniePDG :

- OmniePDG termine IPsec, P-CSCF gère uniquement SIP.
- La capacité augmente à **80,000-100,000 UEs par VM P-CSCF**.
- 100K utilisateurs VoWiFi = 1-2 VMs P-CSCF (contre 4 VMs pour VoLTE).

---

# Capacité I-CSCF

Le **Interrogating-CSCF** est sans état et principalement limité par le CPU et le débit réseau plutôt que par la mémoire.

## Facteurs de Capacité

### 1. Conception Sans État

- **Pas d'état de session** : I-CSCF ne maintient pas les enregistrements d'utilisateurs ou les dialogues.
- **Requêtes HSS** : Chaque enregistrement nécessite un échange Cx UAR/UAA.
- **Basé sur le Débit** : Limité par le taux de traitement REGISTER/INVITE.

### Débit Typique :

- **Taux d'Enregistrement** : 1,000-5,000 enregistrements/seconde (selon la latence HSS).
- **Taux de Mise en Place d'Appels** : 5,000-10,000 INVITE/seconde.
- **Abonnés Simultanés** : Effectivement illimité (aucun état maintenu).

### 2. Sélection S-CSCF

I-CSCF maintient un pool d'instances S-CSCF disponibles (typiquement 2-10) pour l'équilibrage de charge basé sur les capacités et la charge actuelle.

## Exigences VM I-CSCF

**Spécification VM Standard** : 4 vCPU, 8 Go de RAM minimum

Taille du Déploiement	Débit par VM	VMs Nécessaires pour des Déploiements Exemples
<b>Conservateur</b>	1,000 reg/sec	10K abonnés = 1 VM, 100K abonnés = 2 VMs, 500K abonnés = 4 VMs
<b>Recommandé</b>	2,000 reg/sec	10K abonnés = 1 VM, 100K abonnés = 1 VM, 500K abonnés = 2 VMs
<b>Agressif</b>	5,000 reg/sec	10K abonnés = 1 VM, 100K abonnés = 1 VM, 500K abonnés = 1 VM

**Stratégie de Mise à l'Échelle** : Déployez plusieurs instances I-CSCF derrière un équilibrage de charge DNS en round-robin ou un équilibreur de charge matériel. Chaque instance est indépendante et sans état.

## Capacité S-CSCF

Le **Serving-CSCF** maintient l'état d'enregistrement et les dialogues actifs, ce qui en fait le composant central de la scalabilité.

### Facteurs de Capacité

#### 1. Enregistrements d'Utilisateurs

##### Empreinte Mémoire par IMPU :

- Chaque IMPU enregistré consomme environ :
- Entrée de hachage : ~1-2 Ko (IMPU, contacts, expire)
  - IFC (Critères de Filtrage Initiaux) : ~5-20 Ko (profil de service du HSS)
  - Vecteurs d'authentification : ~1-2 Ko
  - Total par IMPU : ~7-25 Ko selon la complexité du service

##### Lignes Directrices de Capacité par Instance :

- **Agressif** : 400,000-500,000 IMPUs (avec hash\_size=14+, matériel haut de gamme)
- **Recommandé** : 200,000-300,000 IMPUs (charge équilibrée, complexité IFC typique)
- **Conservateur** : 100,000-150,000 IMPUs (complexité IFC, plusieurs AS, marge de manœuvre HA)

### Mise à l'Échelle pour de Grands Déploiements :

- **1M abonnés** : Déployez 3-5 instances S-CSCF, I-CSCF distribuée via HSS.
- **5M abonnés** : Déployez 15-25 instances S-CSCF dans plusieurs centres de données.
- **10M+ abonnés** : Déployez 30-50+ instances S-CSCF.

**Remarque** : Ce sont des lignes directrices de départ. La capacité réelle dépend de la complexité IFC, de l'intégration AS et des spécifications matérielles. Certains déploiements de production fonctionnent avec 400K+ IMPUs par instance avec des configurations optimisées.

## 2. Dialogues Actifs (Sessions d'Appel)

### Empreinte Mémoire par Dialogue :

Chaque dialogue actif consomme environ :

- État de dialogue : ~2-4 Ko (Call-ID, tags From/To, ensemble de routes)
- Informations SDP : ~1-2 Ko (paramètres médias)
- Profils/variables : ~1-2 Ko
- Total par dialogue : ~4-8 Ko

### Lignes Directrices de Capacité par Instance :

- **Agressif** : 80,000-100,000 dialogues simultanés (avec dlg\_hash\_size=15+)
- **Recommandé** : 40,000-60,000 dialogues simultanés (déploiement typique)
- **Conservateur** : 20,000-30,000 dialogues simultanés (marge de manœuvre HA maximale)

## **Mise à l'Échelle pour un Volume d'Appels Élevé :**

- **100K appels simultanés** : Déployez 2-3 instances S-CSCF.
- **500K appels simultanés** : Déployez 10-15 instances S-CSCF.
- **1M+ appels simultanés** : Déployez 20-30+ instances S-CSCF.

**Remarque** : La capacité des dialogues est souvent supérieure à celle des enregistrements puisque les dialogues sont de courte durée (secondes à minutes) tandis que les enregistrements sont de longue durée (minutes à heures). Surveillez les taux d'appels simultanés réels aux heures de pointe pour optimiser.

## **3. Traitement des Critères de Filtrage Initiaux (IFC)**

### **Impact de la Complexité IFC :**

- IFC simple (1-5 points de déclenchement) : Surcharge minimale.
- IFC complexe (10+ points de déclenchement, plusieurs AS) : 5-10 ms de traitement supplémentaire par appel.
- Mémoire : 5-20 Ko par utilisateur selon la complexité du profil de service.

## **Exigences VM S-CSCF**

**Spécification VM Standard** : 8 vCPU, 8 Go de RAM minimum

Taille du Déploiement	IMPUs par VM	Dialogues Simultanés par VM	VMs Nécessaires pour des Déploiements Exemples
<b>Conservateur</b>	100,000-150,000	20,000-30,000	10K abonnés = 1 VM, 100K abonnés = 1 VM, 500K abonnés = 4 VMs
<b>Recommandé</b>	200,000-300,000	40,000-60,000	10K abonnés = 1 VM, 100K abonnés = 1 VM, 500K abonnés = 2 VMs
<b>Agressif</b>	400,000-500,000	80,000-100,000	10K abonnés = 1 VM, 100K abonnés = 1 VM, 500K abonnés = 1 VM

# Dimensionnement du Déploiement

## Petit Déploiement (< 10,000 Abonnés)

**Scénario** : MVNO, petite entreprise, environnement de laboratoire/test

<b>Composant</b>	<b>Nombre de VMs</b>	<b>Spécification des VMs</b>	<b>Capacité par VM</b>
<b>P-CSCF</b>	1	8 vCPU, 8 Go de RAM	10,000-15,000 UEs
<b>I-CSCF</b>	1	4 vCPU, 8 Go de RAM	1,000-2,000 reg/sec
<b>S-CSCF</b>	1	8 vCPU, 8 Go de RAM	100,000-200,000 IMPUs
<b>Total VMs</b>	<b>3</b>		
<b>Capacité Totale</b>			<b>Jusqu'à 15,000 abonnés</b>

## **Déploiement Moyen (10,000-100,000 Abonnés)**

**Scénario** : Opérateur régional, opérateur de niveau 2, grande entreprise

**Dimensionnement Conservateur** (100K abonnés) :

<b>Composant</b>	<b>Nombre de VMs</b>	<b>Spécification des VMs</b>	<b>Capacité par VM</b>
<b>P-CSCF</b>	4	8 vCPU, 8 Go de RAM	25,000 UEs chacun
<b>I-CSCF</b>	2	4 vCPU, 8 Go de RAM	2,000 reg/sec chacun
<b>S-CSCF</b>	2	8 vCPU, 8 Go de RAM	150,000 IMPUs chacun
<b>Total VMs</b>	<b>8</b>		
<b>Capacité Totale</b>			<b>100,000 abonnés</b>

**Dimensionnement Recommandé (100K abonnés) :**

<b>Composant</b>	<b>Nombre de VMs</b>	<b>Spécification des VMs</b>	<b>Capacité par VM</b>
<b>P-CSCF</b>	2	8 vCPU, 8 Go de RAM	50,000 UEs chacun
<b>I-CSCF</b>	1	4 vCPU, 8 Go de RAM	5,000 reg/sec
<b>S-CSCF</b>	1	8 vCPU, 8 Go de RAM	300,000 IMPUs
<b>Total VMs</b>	<b>4</b>		
<b>Capacité Totale</b>			<b>100,000 abonnés</b>

**Haute Disponibilité :**

- Déployez I-CSCF derrière un round-robin DNS ou un équilibreur de charge.
- I-CSCF distribue les utilisateurs à travers le pool S-CSCF.
- Distribution géographique recommandée pour la résilience.

## Grand Déploiement (500,000 Abonnés)

**Scénario** : Opérateur de niveau 1, opérateur national

**Dimensionnement Conservateur** :

Composant	Nombre de VMs	Spécification des VMs	Capacité par VM
<b>P-CSCF</b>	25	8 vCPU, 8 Go de RAM	20,000 UEs chacun
<b>I-CSCF</b>	4	4 vCPU, 8 Go de RAM	2,000 reg/sec chacun
<b>S-CSCF</b>	4	8 vCPU, 8 Go de RAM	150,000 IMPUs chacun
<b>Total VMs</b>	<b>33</b>		
<b>Capacité Totale</b>			<b>500,000 abonnés</b>

**Dimensionnement Recommandé** :

<b>Composant</b>	<b>Nombre de VMs</b>	<b>Spécification des VMs</b>	<b>Capacité par VM</b>
<b>P-CSCF</b>	15	8 vCPU, 8 Go de RAM	33,000 UEs chacun
<b>I-CSCF</b>	2	4 vCPU, 8 Go de RAM	5,000 reg/sec chacun
<b>S-CSCF</b>	2	8 vCPU, 8 Go de RAM	250,000 IMPUs chacun
<b>Total VMs</b>	<b>19</b>		
<b>Capacité Totale</b>			<b>500,000 abonnés</b>

**Dimensionnement Agressif :**

<b>Composant</b>	<b>Nombre de VMs</b>	<b>Spécification des VMs</b>	<b>Capacité par VM</b>
<b>P-CSCF</b>	10	8 vCPU, 8 Go de RAM	50,000 UEs chacun
<b>I-CSCF</b>	1	4 vCPU, 8 Go de RAM	5,000 reg/sec
<b>S-CSCF</b>	1	8 vCPU, 8 Go de RAM	500,000 IMPUs
<b>Total VMs</b>	<b>12</b>		
<b>Capacité Totale</b>			<b>500,000 abonnés</b>

**Haute Disponibilité :**

- P-CSCF actif-actif à travers les centres de données.
  - I-CSCF géo-redondant avec DNS ou BGP anycast.
  - Plusieurs instances S-CSCF avec distribution de charge I-CSCF.
- 

## Considérations de Déploiement VoWiFi

### Avec OmniePDG :

- La capacité P-CSCF augmente considérablement (pas de surcharge IPsec sur P-CSCF).
- ePDG gère la terminaison du tunnel IPsec.
- P-CSCF peut supporter 100,000+ utilisateurs VoWiFi (limité par le CPU/réseau, pas par IPsec).

### Architecture :

```
VoWiFi UE → (IPsec) → OmniePDG → (SIP) → P-CSCF → I-CSCF → S-CSCF
VoLTE UE → (IPsec) → P-CSCF → I-CSCF → S-CSCF
```

**Recommandation** : Pour de grands déploiements VoWiFi (>50K utilisateurs), déployez des instances P-CSCF dédiées derrière OmniePDG sans module IPsec chargé pour un maximum de débit.

---

## Optimisation des Performances

OmniCall CSCF est livré pré-optimisé pour une utilisation en production. Le réglage des performances est géré par l'ingénierie d'OmniCall lors du déploiement.

## Configuration VM Standard

Toutes les VMs OmniCall CSCF sont configurées avec :

- **OS** : Réglage du noyau Linux pour un débit réseau élevé.

- **Mémoire** : Allocation de mémoire partagée optimisée pour les tables de hachage et l'état de session.
- **Réseau** : Réglage de la pile TCP/IP pour le trafic SIP et Diameter.

## Réglage Spécifique au Déploiement

Pour un réglage personnalisé basé sur vos exigences spécifiques de déploiement, contactez le support d'OmniCall. Les scénarios de réglage courants incluent :

- **Volume d'appels élevé** : Ajustement des processus de travail et de la capacité des dialogues.
  - **Grande base d'abonnés** : Optimisation des tables de hachage d'enregistrement.
  - **IFC complexe** : Réglage des processus de notification pour l'intégration des serveurs d'application.
  - **Distribution géographique** : Optimisation du basculement et de la redondance.
- 

## Surveillance et Alertes

### Indicateurs Clés de Performance (KPI)

#### Métriques P-CSCF

Métrique	Description	Seuil d'Alerte	Seuil Critique
<b>Nombre de SA IPsec</b>	Associations de sécurité actives	> 25,000	> 40,000
<b>Utilisation du Hash SPI</b>	Pourcentage de la plage SPI utilisée	> 70%	> 90%
<b>Taux d'Enregistrement</b>	Requêtes REGISTER/sec	> 100/sec	> 500/sec
<b>Charge du Hash de Contact</b>	Contacts moyens par slot de hachage	> 20	> 50
<b>Utilisation de la Mémoire</b>	Consommation de mémoire partagée	> 70%	> 90%

### Requêtes Prometheus :

```
# Nombre de SA IPsec (à partir de la surveillance de la table de hachage)
ipsec_sa_count{cscf="pcscf01"}

# Taux d'enregistrement
rate(sip_register_requests_total{cscf="pcscf01"}[5m])
```

### Métriques S-CSCF

Métrique	Description	Seuil d'Alerte	Seuil Critique
<b>IMPUs Enregistrés</b>	Total des utilisateurs enregistrés	> 300,000	> 450,000
<b>Dialogues Actifs</b>	Sessions d'appel simultanées	> 40,000	> 70,000
<b>Charge du Hash IMPU</b>	IMPUs moyens par slot de hachage	> 50	> 100
<b>Charge du Hash de Dialogue</b>	Dialogues moyens par slot de hachage	> 10	> 20
<b>Temps de Traitement IFC</b>	Temps moyen d'évaluation IFC	> 10 ms	> 50 ms

### Requêtes Prometheus :

```
# Utilisateurs enregistrés
impu_registered_count{cscf="scscf01"}

# Dialogues actifs
dialog_active_count{cscf="scscf01"}
```

### Métriques I-CSCF

Métrique	Description	Seuil d'Alerte	Seuil Critique
<b>TPS d'Enregistrement</b>	Transactions REGISTER/sec	> 1,000/sec	> 2,000/sec
<b>Latence de Requête HSS</b>	Temps de réponse Diameter Cx	> 50 ms	> 200 ms
<b>Taux d'Échec HSS</b>	Pourcentage de requêtes HSS échouées	> 1%	> 5%

## Vérifications de Santé

**Surveillance de la Santé du Système** : OmniCall CSCF exporte des métriques de santé complètes via le panneau de contrôle et les points de terminaison Prometheus (<http://<host>:9090/metrics>). Surveillez :

- Nombres de SA IPsec (P-CSCF)
- Nombres d'enregistrements (P-CSCF, S-CSCF)
- Nombres de dialogues actifs (S-CSCF)
- Utilisation de la mémoire
- Utilisation du CPU

Pour une liste complète de toutes les métriques disponibles, consultez la [Référence des Métriques](#).

# Règles d'Alerte (Prometheus/Alertmanager)

```
groups:  
  - name: cscf_capacity  
    rules:  
      - alert: PCSCFIPsecSAHigh  
        expr: ipsec_sa_count > 40000  
        for: 5m  
        annotations:  
          summary: "P-CSCF {{ $labels.instance }} a un nombre  
élevé de SA IPsec"  
  
      - alert: SCSCFRegistrationHigh  
        expr: impu_registered_count > 450000  
        for: 10m  
        annotations:  
          summary: "S-CSCF {{ $labels.instance }} approchant la  
capacité d'enregistrement"  
  
      - alert: SCSCFDialogHigh  
        expr: dialog_active_count > 70000  
        for: 5m  
        annotations:  
          summary: "S-CSCF {{ $labels.instance }} a un nombre  
élevé de dialogues actifs"
```

---

## Annexe : Méthodologie de Planification de Capacité

Ce guide de dimensionnement est basé sur :

1. **Déploiements en Production** : Analyse des déploiements réels d'OmniCall CSCF allant de 5K à 500K+ abonnés.
2. **Tests de Performance** : Tests de charge et benchmarking à travers diverses configurations matérielles.

3. **Normes 3GPP** : Conformité aux spécifications 3GPP pour la capacité et la performance IMS.
4. **Analyse d'Ingénierie** : Revue technique détaillée de l'architecture CSCF et de l'utilisation des ressources.

**Validation** : Tous les chiffres de capacité ont été validés dans des réseaux de transport en production.

---

# Résumé : Échelle Illimitée Grâce à la Mise à l'Échelle Horizontale

## Points Clés à Retenir

1. **Pas de Limites Strictes sur la Capacité Totale** : Les limites par instance documentées dans ce guide sont des **lignes directrices conservatrices**, pas des plafonds absolus. La capacité totale du réseau est illimitée grâce à la mise à l'échelle horizontale.

2. **Modèle de Mise à l'Échelle Simple** :

Besoin de plus de capacité ? → Déployez plus d'instances  
Atteint une limite par instance ? → Ajoutez une autre instance  
Trafic en croissance ? → Déployez plus de VMs

3. **Prouvé à Grande Échelle** : Les déploiements d'OmniCall CSCF vont de :
  - Petits MVNO : 5K-10K abonnés sur 3-5 VMs
  - Opérateurs régionaux : 50K-200K abonnés sur 10-30 VMs
  - Opérateurs de niveau 1 : 1M+ abonnés sur 100+ VMs
4. **Croissance Rentable** : Évoluez progressivement avec du matériel standard plutôt que des mises à niveau coûteuses. Ajoutez de la capacité à mesure que les revenus augmentent.

**5. Lignes Directrices, Pas Règles** : Les chiffres de capacité dans ce document sont :

- ☐ Estimations conservatrices avec une marge de manœuvre intégrée
- ☐ Basées sur l'analyse du code source et l'expérience de production
- ☐ Points de départ utiles pour la planification
- ☐ PAS des limites strictes qui ne peuvent pas être dépassées
- ☐ PAS des prescriptions universelles.

## Exemple de Mise à l'Échelle dans le Monde Réel

**Scénario** : Passer de 10K à 1M abonnés en 3 ans

Année	Abonnés	P-CSCF	I-CSCF	S-CSCF	Action
<b>Année 0</b>	10,000	1	1	1	Déploiement initial (3 VMs)
<b>Année 1</b>	50,000	2	2	2	Croissance 2x : Ajoutez 3 VMs
<b>Année 1.5</b>	100,000	4	3	3	Croissance 2x : Ajoutez 4 VMs
<b>Année 2</b>	250,000	8	4	5	Croissance 2.5x : Ajoutez 6 VMs
<b>Année 3</b>	500,000	15	6	8	Croissance 2x : Ajoutez 13 VMs
<b>Futur</b>	1,000,000	30	10	10	Croissance 2x : Ajoutez 24 VMs

**Investissement Total** : Ajouts de VMs incrémentaux à mesure que les revenus augmentent, pas de CapEx massif en amont.

# Quand Ajouter des Instances

Surveillez ces signaux pour savoir quand évoluer horizontalement :

## P-CSCF :

- Nombre de SA IPsec constamment >30K (>70% de la capacité recommandée).
- Utilisation du CPU >70% pendant l'heure de pointe.
- Temps de réponse d'enregistrement >500ms.

## S-CSCF :

- Nombre d'IMPU constamment >250K (>70% de la capacité recommandée).
- Nombre de dialogues approchant 50K simultanés.
- Utilisation du CPU >70% pendant l'heure de pointe.

## I-CSCF :

- Taux de requêtes constamment >2,000/sec par instance.
- Utilisation du CPU >80% pendant l'heure de pointe.
- Latence de requête HSS en augmentation.

**Action :** Ajoutez 1-2 instances de manière proactive avant d'atteindre les limites. La mise à l'échelle horizontale est une assurance peu coûteuse contre les problèmes de capacité.

# Philosophie de Configuration

## Commencez Conservateur, Réglez au Fur et à Mesure :

1. Commencez avec les configurations recommandées de ce guide.
2. Surveillez les métriques de production (voir [Surveillance](#)).
3. Réglez les tailles de hachage et les processus de travail en fonction de la charge réelle.
4. Ajoutez des instances avant d'atteindre 80% des limites de capacité observées.
5. Testez les configurations en staging avant le déploiement en production.

**Rappelez-vous** : Ces lignes directrices fournissent un point de départ éprouvé, mais chaque déploiement est unique. Votre capacité réelle peut être plus élevée ou plus basse en fonction de votre environnement spécifique, de vos modèles de trafic et de vos exigences.

# Guide des opérations I-CSCF

## Table des matières

1. Aperçu
2. Rôle dans l'architecture IMS
3. Fonctions de l'I-CSCF
4. Opérations de l'interface Web
5. Flux d'appels
6. Dépannage

## Aperçu

Le **I-CSCF** (Interrogating Call Session Control Function) sert de point d'entrée au réseau d'un opérateur IMS depuis des réseaux externes et depuis le P-CSCF. Sa principale responsabilité est d'interroger le HSS (Home Subscriber Server) pour découvrir le S-CSCF approprié pour un utilisateur et de cacher la topologie interne du réseau aux entités externes.

## Spécifications 3GPP

- **3GPP TS 23.228** : Système multimédia IP (IMS) Étape 2
- **3GPP TS 24.229** : Protocole de contrôle d'appel IMS
- **3GPP TS 29.228** : Interface Cx (I-CSCF à HSS)
- **3GPP TS 29.229** : Protocole Cx

## Responsabilités clés

1. **Interrogation HSS** : Interroge le HSS pour la localisation de l'utilisateur et l'attribution du S-CSCF

2. **Sélection de S-CSCF** : Choisit le S-CSCF approprié en fonction des capacités
3. **Masquage de topologie** : Protège les adresses internes du S-CSCF de la vue externe
4. **Équilibrage de charge** : Distribue la charge entre plusieurs instances de S-CSCF
5. **Proxy de routage** : Achemine les demandes vers le S-CSCF sélectionné
6. **Point d'entrée réseau** : Premier saut pour les messages SIP externes

## Caractéristiques clés

- **Fonctionnement sans état** : Rétention minimale d'état
- **Client Diameter** : Interface Cx vers HSS
- **Pas de gestion de médias** : Proxy de signalisation pur
- **Pas d'authentification** : Délègue au S-CSCF
- **Haut débit** : Optimisé pour les requêtes et le transfert

# Rôle dans l'architecture IMS

## Position dans le réseau

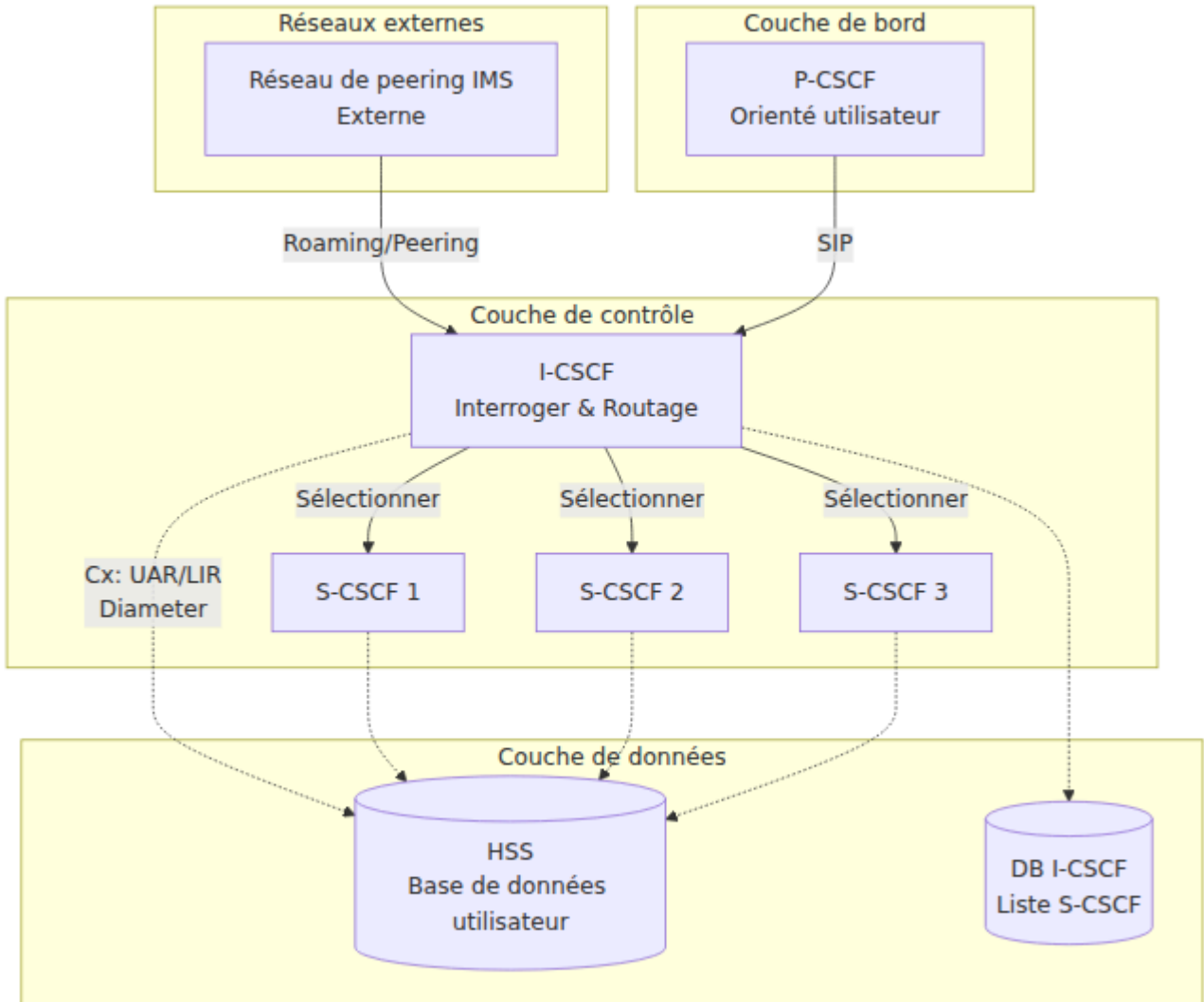

# Points de référence 3GPP

Interface	Protocole	Objectif	Connecté à
Mw	SIP	P-CSCF/Externe à I-CSCF	P-CSCF, IMS Externe
Mw	SIP	I-CSCF à S-CSCF	S-CSCF
Cx	Diameter	Requêtes de données utilisateur	HSS

## Fonctions de l'I-CSCF

### 1. Interrogation HSS (Interface Cx)

L'I-CSCF utilise l'interface Cx de Diameter pour interroger le HSS pour deux opérations principales :

#### **Demande d'autorisation utilisateur (UAR)**

Utilisée lors de **REGISTER** pour déterminer quel S-CSCF doit servir l'utilisateur.

#### **Objectif :**

- Vérifier si l'utilisateur est autorisé à s'enregistrer
- Obtenir le nom du S-CSCF s'il est déjà attribué
- Obtenir les capacités du S-CSCF s'il n'est pas attribué

#### **Commande Diameter :**

#### UAR (User-Authorization-Request)

Session-Id

Vendor-Specific-Application-Id

Vendor-Id: 10415 (3GPP)

Auth-Application-Id: 16777216 (Cx)

Auth-Session-State: NO\_STATE\_MAINTAINED

Origin-Host: icscf.ims.mnc001.mcc001.3gppnetwork.org

Origin-Realm: ims.mnc001.mcc001.3gppnetwork.org

Destination-Realm: ims.mnc001.mcc001.3gppnetwork.org

User-Name: sip:user@ims.mnc001.mcc001.3gppnetwork.org

Public-Identity: sip:user@ims.mnc001.mcc001.3gppnetwork.org

Visited-Network-Identifier: ims.mnc001.mcc001.3gppnetwork.org

UAR-Flags: 0

#### Réponse HSS (UAA) :

#### UAA (User-Authorization-Answer)

Result-Code: 2001 (DIAMETER\_SUCCESS)

Experimental-Result-Code: 2001 (FIRST\_REGISTRATION)

Server-Name: sip:scscf.ims.mnc001.mcc001.3gppnetwork.org

Server-Capabilities:

Mandatory-Capability: 1

Optional-Capability: 2

Server-Name: sip:scscf-

backup.ims.mnc001.mcc001.3gppnetwork.org

#### Codes de résultat :

- 2001 : Succès (utilisateur autorisé)
- 5003 : Utilisateur inconnu
- 5004 : Identités ne correspondent pas
- 5042 : Aucun S-CSCF disponible

#### Demande d'information de localisation (LIR)

Utilisée pour **INVITE** et d'autres requêtes pour trouver quel S-CSCF sert actuellement l'utilisateur.

#### Objectif :

- Trouver le S-CSCF servant un utilisateur enregistré
- Achemine correctement les appels terminants

### Commande Diameter :

```
LIR (Location-Info-Request)
  Session-Id
  Vendor-Specific-Application-Id
    Vendor-Id: 10415 (3GPP)
    Auth-Application-Id: 16777216 (Cx)
  Auth-Session-State: NO_STATE_MAINTAINED
  Origin-Host: icscf.ims.mnc001.mcc001.3gppnetwork.org
  Origin-Realm: ims.mnc001.mcc001.3gppnetwork.org
  Destination-Realm: ims.mnc001.mcc001.3gppnetwork.org
  Public-Identity: sip:user@ims.mnc001.mcc001.3gppnetwork.org
  Originating-Request: 0 # 0=terminating, 1=originating
```

### Réponse HSS (LIA) :

```
LIA (Location-Info-Answer)
  Result-Code: 2001 (DIAMETER_SUCCESS)
  Server-Name: sip:scscf.ims.mnc001.mcc001.3gppnetwork.org
```

### Codes de résultat :

- **2001** : Succès (utilisateur enregistré, S-CSCF retourné)
- **5401** : Utilisateur non enregistré
- **5003** : Utilisateur inconnu

## 2. Sélection de S-CSCF

Lorsque le HSS ne renvoie pas de S-CSCF spécifique (par exemple, première inscription), l'I-CSCF doit en sélectionner un en fonction de **l'adéquation des capacités**.

### Algorithme d'adéquation des capacités

1. **Récupérer les capacités** du HSS UAA

2. **Interroger la base de données locale** pour les S-CSCF disponibles
3. **Faire correspondre les capacités obligatoires** (toutes doivent correspondre)
4. **Faire correspondre les capacités optionnelles** (meilleur effort)
5. **Appliquer l'équilibrage de charge** si plusieurs correspondances
6. **Sélectionner le S-CSCF** avec le meilleur ajustement

### **Structure de la base de données S-CSCF**

L'I-CSCF maintient une base de données avec deux tables liées :

**Table S-CSCF** : Stocke des informations sur les serveurs S-CSCF disponibles :

- **ID** : Identifiant unique pour chaque S-CSCF
- **Nom** : Nom descriptif (par exemple, "S-CSCF principal")
- **URI S-CSCF** : URI SIP du S-CSCF (par exemple, sip:scscf.ims.mnc001.mcc001.3gppnetwork.org:5060;transport=tcp)

**Table des capacités S-CSCF** : Mappe les S-CSCF à leurs capacités prises en charge :

- **ID** : Identifiant unique pour le mappage de capacité
- **ID S-CSCF** : Références le S-CSCF dans la première table
- **Capacité** : ID de capacité entier que ce S-CSCF prend en charge

**Configuration d'exemple** : Un déploiement typique pourrait avoir :

- S-CSCF #1 : "S-CSCF principal" avec URI sip:scscf.ims.mnc001.mcc001.3gppnetwork.org:5060
  - Prend en charge la capacité 0 (capacité obligatoire)
  - Prend en charge la capacité 1 (capacité optionnelle)

Vous pouvez consulter la liste actuelle des S-CSCF via : Interface Web → I-CSCF → Onglet Liste S-CSCF

La liste S-CSCF montre les serveurs S-CSCF disponibles et leurs capacités pour l'équilibrage de charge et l'attribution.

### **Logique de sélection**

**Processus de sélection S-CSCF** : L'I-CSCF effectue la sélection de S-CSCF basée sur les capacités en utilisant la logique suivante :

1. **Extraire les capacités** : Récupère les exigences de capacité obligatoires et optionnelles de la réponse UAA du HSS (User Authorization Answer) et les stocke dans des variables AVP
2. **Interrogation de la base de données** : Interroge la base de données avec les exigences de capacité pour trouver les serveurs S-CSCF qui correspondent aux capacités requises
3. **Gestion des résultats** :
  - Si un S-CSCF correspondant est trouvé, l'URI est stockée dans \$avp(scscf\_uri) et définie comme l'URI de destination (\$du) pour le transfert de la requête
  - Si aucun S-CSCF correspondant n'est disponible, répond à la demande d'origine avec 503 Service Unavailable

### 3. Masquage de topologie

L'I-CSCF protège les adresses internes du S-CSCF des réseaux externes en :

1. **Supprimant Record-Route** : N'ajoute pas d'en-tête Record-Route
2. **Proxyant les réponses** : Supprime les en-têtes Via révélant le S-CSCF
3. **Réécriture de contact** : (optionnel) Remplace le contact S-CSCF par l'I-CSCF
4. **Suppression de chemin** : Supprime les informations de chemin internes

**Exemple :**

```
L'externe voit :  
Via: SIP/2.0/UDP icscf.example.com:5060  
  
La réalité interne :  
Via: SIP/2.0/UDP scscf.example.com:5060  
Via: SIP/2.0/UDP icscf.example.com:5060
```

### 4. Logique de routage

**Traitement REGISTER**

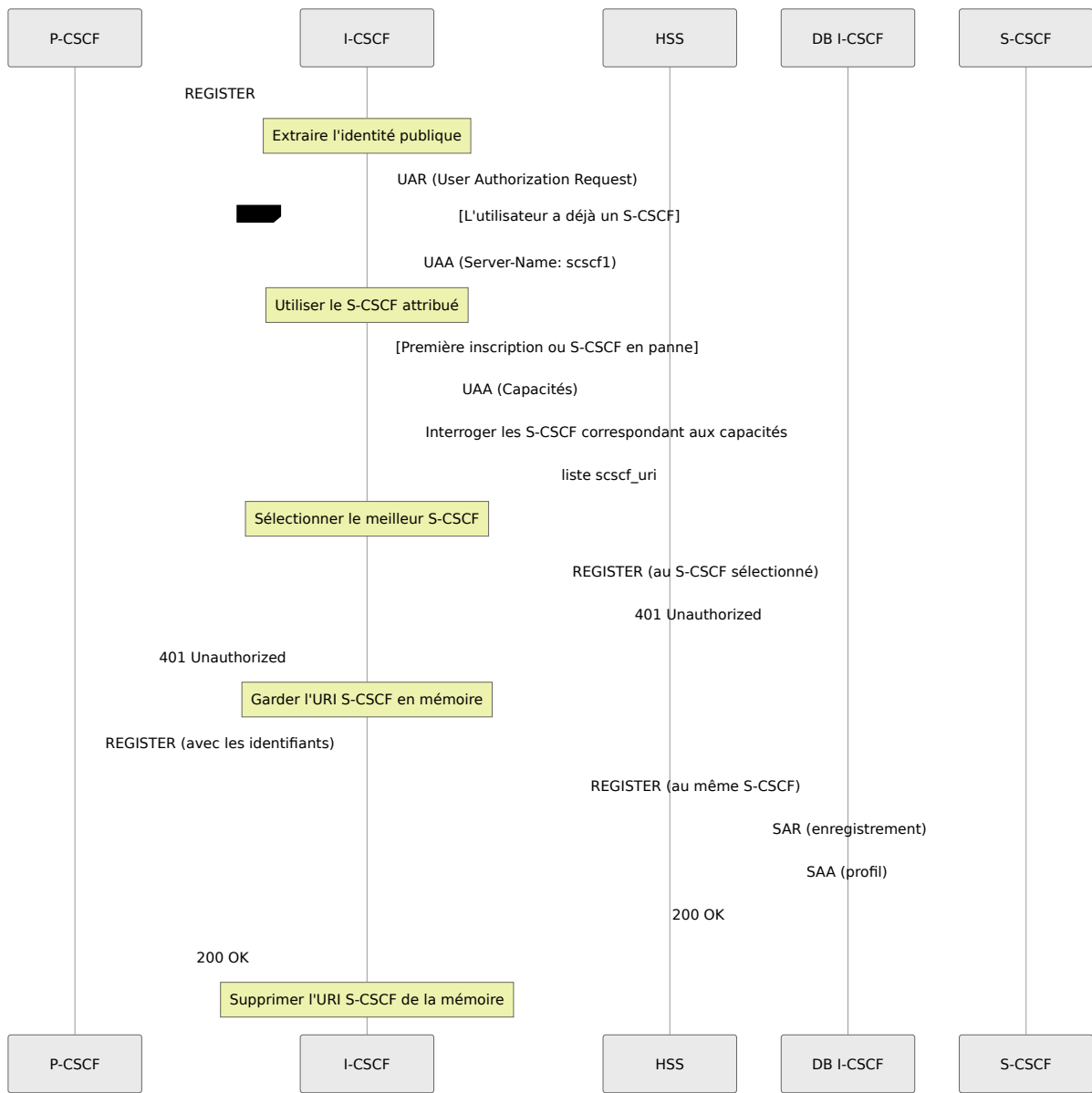

## Traitement INVITE (terminant)

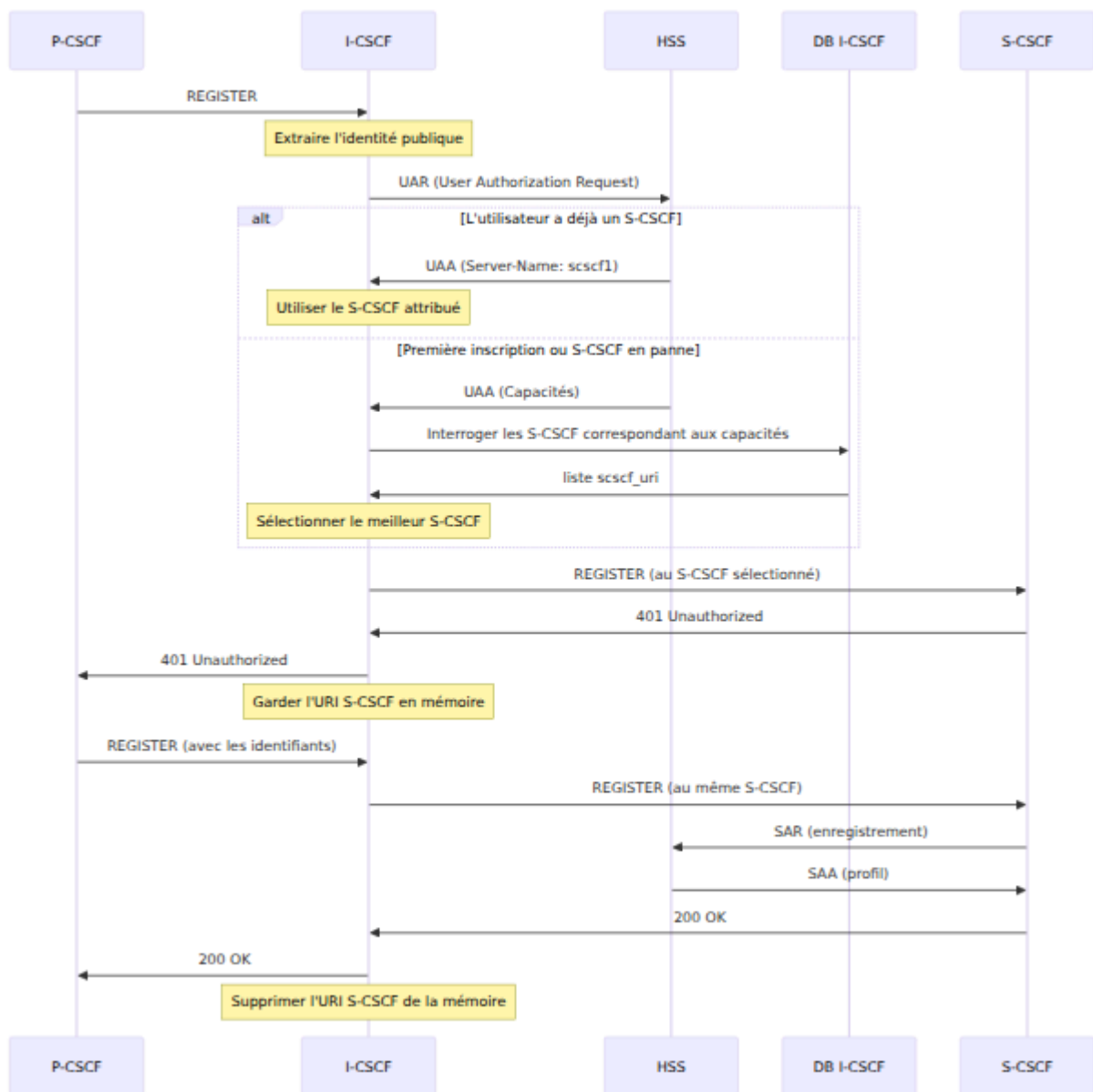

## 5. NDS (Sécurité du domaine réseau)

L'I-CSCF maintient une liste de **domaines de confiance** pour la sécurité inter-opérateur.

**Base de données des domaines de confiance** : Contient une liste de noms de domaine qui sont de confiance pour la communication inter-opérateur :

- **ID** : Identifiant unique pour chaque domaine de confiance
- **Domaine de confiance** : Nom de domaine (par exemple, "ims.mnc001.mcc001.3gppnetwork.org")

**Configuration d'exemple** : Un déploiement typique comprend le domaine IMS d'origine et tous les domaines partenaires de peering :

- ims.mnc001.mcc001.3gppnetwork.org (réseau d'origine)
- ims.mnc002.mcc001.3gppnetwork.org (partenaire de roaming)

**Objectif** :

- Valider les demandes entrantes des réseaux de peering
- Appliquer des politiques de sécurité basées sur les relations de confiance
- Mettre en œuvre une limitation de taux par domaine
- Contrôler quels réseaux externes peuvent accéder au cœur de l'IMS

Vous pouvez consulter les domaines de confiance via : Interface Web → I-CSCF  
→ Onglet Domaines de confiance

## 6. Basculement et équilibrage de charge

### Basculement S-CSCF

**Conditions de déclenchement** - Le basculement vers le S-CSCF suivant est déclenché par :

- 408 Request Timeout
- Réponses d'erreur serveur 5xx
- Réponses d'échec global 6xx (sauf 600 Busy Everywhere, qui indique un rejet utilisateur plutôt qu'une panne serveur)

**Logique de basculement** : L'I-CSCF met en œuvre un basculement automatique en utilisant une route de défaillance :

1. **Vérification de l'état** : Lorsqu'une réponse est reçue, vérifie si le code d'état correspond aux critères de basculement (408, 5xx ou 6xx)
2. **Sélection du S-CSCF suivant** : Si le basculement est déclenché, sélectionne le S-CSCF suivant disponible dans la liste
3. **Réessayer ou échouer** :

- Si un autre S-CSCF est disponible, relaie la demande à celui-ci
- Si tous les S-CSCF ont été essayés et échoués, répond avec 503 Service Unavailable à l'initiateur

### **Gestion de la liste S-CSCF avec état :**

- La liste des S-CSCF candidats est conservée en mémoire de transaction
- La position dans la liste est maintenue à travers plusieurs tentatives
- La liste est effacée lorsqu'une réponse finale réussie est reçue (succès 2xx ou erreur client 4xx)
- La liste est préservée lors de la réception de 401 Unauthorized (défi d'authentification), car le même S-CSCF doit gérer la demande authentifiée suivante

### **Équilibrage de charge**

#### **Configuration de l'équilibrage de charge :**

Lorsque plusieurs S-CSCF prennent en charge les mêmes capacités :

- S-CSCF 1 : sip:scscf1.example.com:5060 - capacité 0
- S-CSCF 2 : sip:scscf2.example.com:5060 - capacité 0
- S-CSCF 3 : sip:scscf3.example.com:5060 - capacité 0

L'I-CSCF utilise une sélection **round-robin** ou **aléatoire** pour distribuer la charge de manière uniforme entre tous les S-CSCF correspondants.

Consultez la distribution de charge via : Interface Web → I-CSCF → Liste S-CSCF (montre tous les serveurs configurés)

## **Opérations de l'interface Web**

### **Accéder à la page I-CSCF**

Naviguez vers : `https://<control-panel>/icscf`

# Mise en page de la page

La page I-CSCF a quatre onglets principaux :

1. **Serveurs S-CSCF** - S-CSCF configurés et capacités
2. **Domaines de confiance NDS** - Sécurité du domaine réseau
3. **Sessions** - Sessions I-CSCF actives avec sélection S-CSCF
4. **Tables de hachage** - Tables de mémoire partagée

## Affichage des serveurs S-CSCF

**Objectif** : Voir quels S-CSCF sont disponibles pour l'attribution aux utilisateurs

**Colonnes d'affichage** :

- **ID** : ID de la base de données
- **Nom** : Nom descriptif
- **URI S-CSCF** : URI SIP du S-CSCF
- **Capacités** : IDs de capacité séparés par des virgules

**Exemple de sortie** :

ID	Nom	URI S-CSCF	Capacités
1	S-CSCF principal	sip:scscf.ims.mnc001.mcc001.3gppnetwork.org:5060	0, 1
2	S-CSCF secondaire	sip:scscf2.ims.mnc001.mcc001.3gppnetwork.org:5060	0, 1

**Opérations** :

- Voir la liste des S-CSCF
- Vérifier les capacités configurées
- Vérifier les URIs S-CSCF

**Remarque** : Pour ajouter/modifier des S-CSCF, coordonnez-vous avec les administrateurs système. Les nouvelles entrées S-CSCF nécessitent :

- Un nom (étiquette descriptive comme "Nouveau S-CSCF")
- L'URI S-CSCF (par exemple, sip:scscf3.example.com:5060;transport=tcp)
- Les IDs de capacités associées (par exemple, capacités 0 et 1)

## Affichage des domaines de confiance NDS

**Objectif :** Surveiller quels domaines réseau sont de confiance pour le peering

**Colonnes d'affichage :**

- **ID :** ID de la base de données
- **Domaine de confiance :** FQDN du réseau de confiance

**Exemple de sortie :**

```
ID    Domaine de confiance
1     ims.mnc001.mcc001.3gppnetwork.org
2     ims.mnc002.mcc001.3gppnetwork.org
3     carrier.example.com
```

**Opérations :**

- Voir les domaines de confiance
- Vérifier les relations de peering

**Ajout de domaines de confiance :** Coordonnez-vous avec les administrateurs système pour ajouter de nouveaux domaines de confiance. Chaque entrée nécessite le nom de domaine entièrement qualifié (FQDN) du réseau de confiance (par exemple, partner.example.com).

## Surveillance des sessions actives

**Objectif :** Voir en temps réel la prise de décision de l'I-CSCF et la sélection du S-CSCF

**Informations d'affichage :**

- **Call-ID :** SIP Call-ID

- **Identité utilisateur** : Identité publique étant interrogée
- **S-CSCF sélectionné** : Quel S-CSCF a été choisi
- **Correspondance des capacités** : Capacités qui ont correspondu
- **Résultat UAR/LIR** : Code de résultat Diameter
- **Horodatage** : Quand la session a été créée

### Cas d'utilisation :

1. Vérifier que la sélection S-CSCF fonctionne
2. Dépanner les problèmes de routage
3. Surveiller la distribution de charge entre les S-CSCF
4. Analyser l'adéquation des capacités

### Exemple :

```
Call-ID: 3c26700857a87f84@10.4.12.165
Utilisateur: sip:12015551234@ims.mnc001.mcc001.3gppnetwork.org
S-CSCF sélectionné:
sip:scscf.ims.mnc001.mcc001.3gppnetwork.org:5060
Capacités: obligatoire=[0,1], optionnel=[]
Opération: UAR (Enregistrement)
Résultat: 2001 (FIRST_REGISTRATION)
Horodatage: 2025-11-29 14:35:22
```

## Gestion des tables de hachage

Semblable au P-CSCF, l'I-CSCF peut utiliser des tables de hachage pour la mise en cache ou la logique personnalisée.

### Cas d'utilisation courants :

- Mise en cache des résultats UAR/LIR (TTL court)
- Limitation de taux par IP source
- Décisions de routage personnalisées

**Opérations** : Identiques à celles du P-CSCF (liste, vidage, suppression, nettoyage)

# Flux d'appels

## Flux d'enregistrement avec I-CSCF

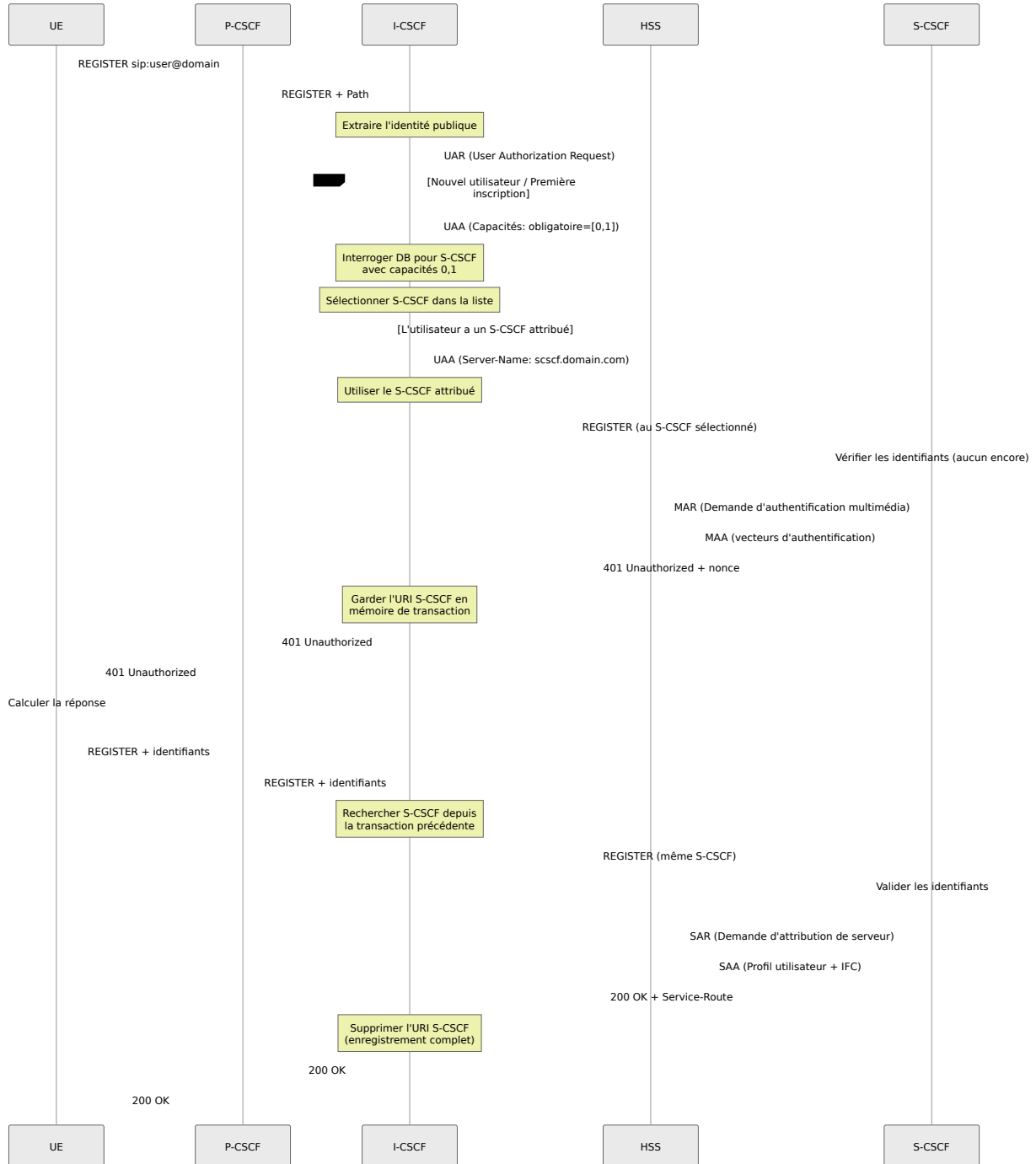

# Flux d'appel terminant via I-CSCF

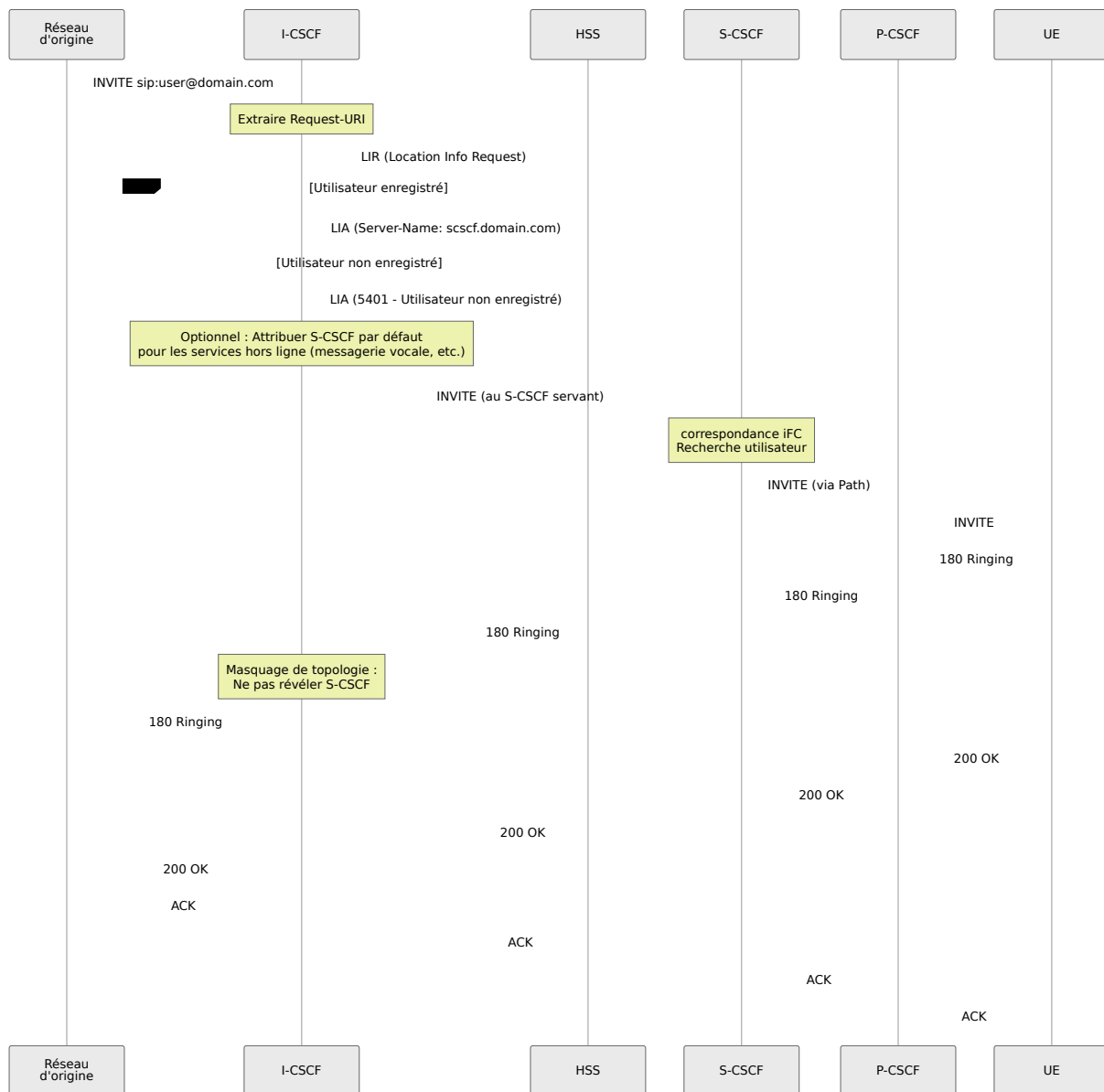

# Flux de basculement S-CSCF

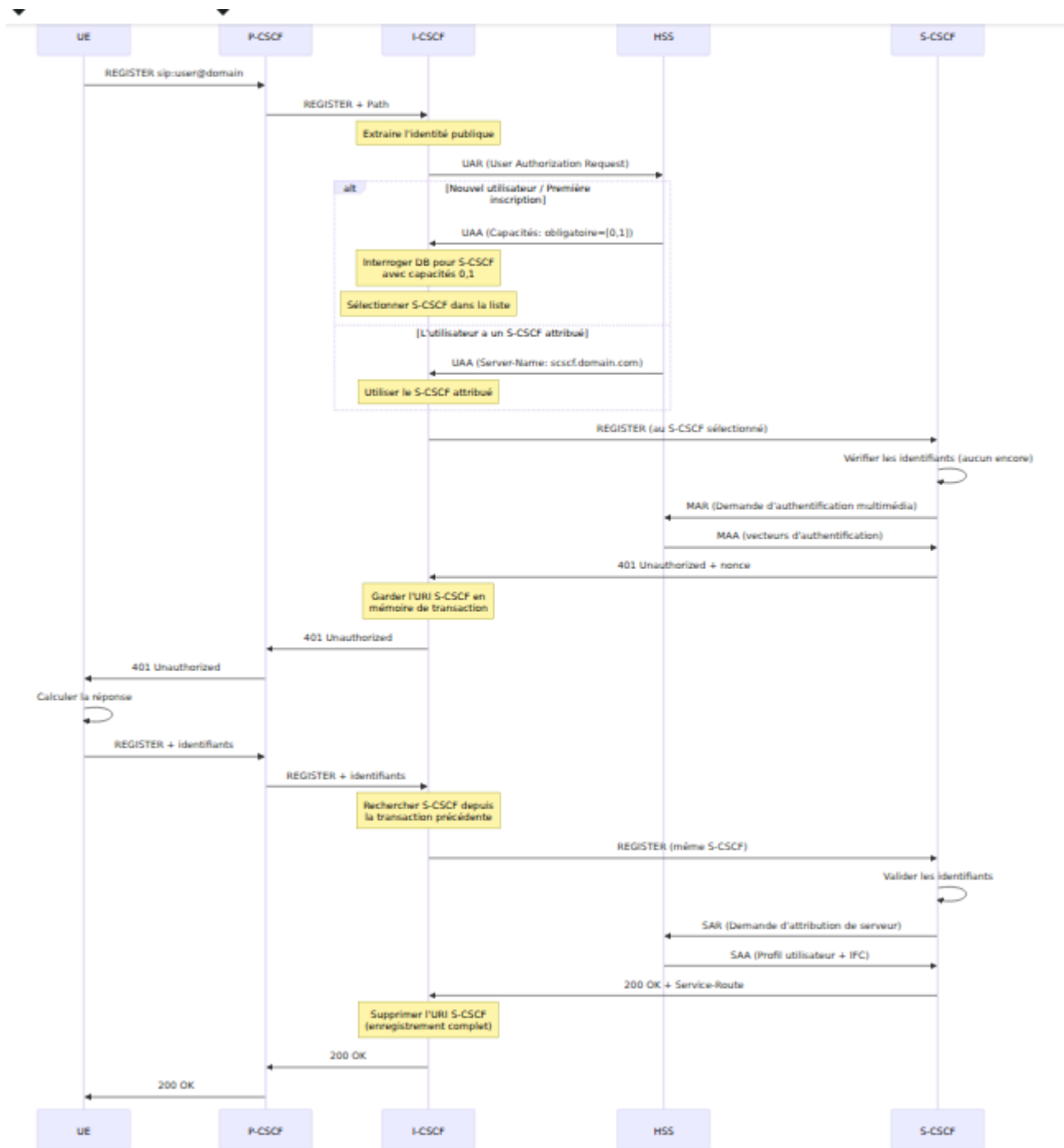

## Dépannage

### Problèmes de connectivité HSS

Pair Diameter fermé

**Symptômes** : Impossible d'interroger le HSS, tous les enregistrements échouent

**Étapes de diagnostic :**

1. Vérifiez l'état du pair Diameter dans l'interface Web :
  - Naviguez vers la page Diameter
  - Sélectionnez le nœud I-CSCF
  - Vérifiez l'état du pair HSS
2. Vérifiez la connectivité réseau vers le HSS (coordonnez-vous avec l'équipe réseau si nécessaire)
3. Essayez d'activer le pair via le panneau de contrôle :
  - Naviguez vers la page Diameter
  - Trouvez le pair HSS
  - Cliquez sur le bouton "Activer"
4. Consultez les journaux système via la page Journaux du panneau de contrôle pour les messages CER/CEA (Capabilities Exchange) et les erreurs Diameter
5. Coordonnez-vous avec les administrateurs système pour vérifier la configuration Diameter si nécessaire

**Délai d'attente UAR/LIR**

**Symptômes** : Les enregistrements/appels expirent, les journaux montrent un délai d'attente Diameter

**Causes possibles :**

- HSS surchargé
- Latence réseau
- Domaine de routage incorrect
- HSS ne répond pas à cet I-CSCF

**Solutions :**

1. Consultez les journaux système pour les erreurs de délai d'attente Diameter
2. Vérifiez que le pair HSS est connecté via le panneau de contrôle (page Diameter)
3. Coordonnez-vous avec les administrateurs système pour :
  - Augmenter le délai d'attente de transaction Diameter si nécessaire
  - Vérifier la configuration du domaine de destination
  - Vérifier les journaux HSS si accessibles
4. Surveillez le flux de messages Diameter via la page Journaux du panneau de contrôle
5. Coordonnez-vous avec l'équipe réseau pour vérifier qu'il n'y a pas de latence réseau ou de problèmes de routage vers le HSS

## Problèmes de sélection S-CSCF

### Aucun S-CSCF sélectionné

**Symptômes** : 503 Service Unavailable, les journaux montrent "Aucun S-CSCF disponible"

### Étapes de diagnostic :

1. Vérifiez la liste des S-CSCF via le panneau de contrôle :
  - Naviguez vers I-CSCF → Onglet Serveurs S-CSCF
  - Vérifiez que les S-CSCF sont configurés avec les capacités appropriées
2. Consultez les journaux système pour les capacités UAA (User Authorization Answer) du HSS
3. Vérifiez l'adéquation des capacités entre ce que renvoie le HSS et ce qui est configuré dans la base de données I-CSCF
4. Coordonnez-vous avec les administrateurs système pour :

- Vérifier la connectivité à la base de données
- Ajouter des entrées S-CSCF manquantes si nécessaire
- Vérifier que la configuration des capacités correspond aux attentes du HSS

## **Mauvais S-CSCF sélectionné**

**Symptômes** : Les appels sont acheminés vers un S-CSCF inattendu

### **Causes possibles :**

- Mismatch de capacité
- Problème d'équilibrage de charge
- Base de données désynchronisée avec le HSS

### **Solutions :**

1. Surveillez le suivi des sessions via le panneau de contrôle :
  - Naviguez vers I-CSCF → Onglet Sessions
  - Consultez les décisions de sélection S-CSCF
2. Consultez les journaux système pour vérifier si le HSS attribue un nom de S-CSCF spécifique (ce qui remplacerait la logique de sélection)
3. Vérifiez que la liste de S-CSCF de la base de données I-CSCF et les capacités correspondent aux attentes du HSS
4. Coordonnez-vous avec les administrateurs système pour examiner la configuration de l'adéquation des capacités

## **Problèmes de routage**

### **Les demandes ne sont pas transférées au S-CSCF**

**Symptômes** : L'I-CSCF reçoit la demande mais ne la transfère pas

### **Étapes de diagnostic :**

1. Consultez les journaux système via la page Journaux du panneau de contrôle pour les erreurs de routage
2. Vérifiez que l'URI de destination S-CSCF est correctement définie (vérifiez les journaux pour les décisions de routage)
3. Vérifiez la connectivité réseau vers le S-CSCF (coordonnez-vous avec l'équipe réseau)
4. Vérifiez que le S-CSCF sélectionné est réellement accessible et répond
5. Coordonnez-vous avec les administrateurs système pour activer la journalisation de débogage si nécessaire pour une analyse plus approfondie

### **Le S-CSCF répond mais l'I-CSCF ne relaie pas**

**Symptômes** : Wireshark montre une réponse à l'I-CSCF mais pas transférée

#### **Causes possibles :**

- Délai d'attente de transaction
- Mismatch d'en-tête Via
- Boucle Record-Route

#### **Solutions :**

1. Consultez les journaux système pour les erreurs de correspondance de transaction ou de détection de boucle
2. Vérifiez que les en-têtes Via sont traités correctement (vérifiez les journaux)
3. Coordonnez-vous avec les administrateurs système pour :
  - Augmenter le délai d'attente de transaction si nécessaire
  - Vérifier qu'il n'y a pas de boucles de routage SIP

## **Problèmes de base de données**

### **Connexion à la base de données perdue**

**Symptômes** : "Erreur de connexion à la base de données" dans les journaux

**Solutions** :

1. Coordonnez-vous avec les administrateurs système pour :
  - Vérifier que le service de base de données est en cours d'exécution
  - Tester la connectivité à la base de données
  - Activer la reconnexion automatique si ce n'est pas déjà configuré
  - Redémarrer le service I-CSCF si nécessaire

### **Mismatch de schéma de base de données**

**Symptômes** : Erreurs SQL dans les journaux concernant des colonnes/tables manquantes

**Solutions** :

1. Coordonnez-vous avec les administrateurs système pour :
  - Vérifier que le schéma de la base de données correspond à la structure attendue
  - Vérifier que les tables `s_cscf`, `s_cscf_capabilities` et `nds_trusted_domains` existent et ont les bonnes colonnes
  - Recréer le schéma de la base de données si nécessaire

## **Meilleures pratiques**

### **Haute disponibilité**

#### **1. Déployer plusieurs instances I-CSCF :**

- Utiliser DNS SRV pour l'équilibrage de charge
- Chaque instance se connecte au même HSS
- Partager la base de données (lecture seule pour la liste S-CSCF)

#### **2. Configuration DNS SRV :**

```
_sip._udp.ims.example.com. SRV 10 50 5060 icscf01.example.com.  
_sip._udp.ims.example.com. SRV 10 50 5060 icscf02.example.com.  
_sip._tcp.ims.example.com. SRV 10 50 5060 icscf01.example.com.  
_sip._tcp.ims.example.com. SRV 10 50 5060 icscf02.example.com.
```

3. **Fonctionnement sans état** : L'I-CSCF ne maintient pas l'état du dialogue, rendant le basculement transparent

## Optimisation des performances

1. **Processus de travail** : Définir un nombre élevé de travailleurs pour un débit de requête optimal
  - children=64 (valeur élevée optimisée pour la charge de travail lourde en requêtes de l'I-CSCF)
  - tcp\_children=8 pour gérer les connexions TCP
2. **Mise en pool de connexions à la base de données** : Utiliser des connexions persistantes pour réduire la surcharge de connexion
3. **Désactiver les fonctionnalités inutiles** pour réduire la surcharge de traitement :
  - Pas de gestion RTP (l'I-CSCF est uniquement de signalisation)
  - Pas de services de présence
  - Journalisation minimale en production (définir au niveau info ou avertissement uniquement)
4. **Optimiser Diameter** pour une interface Cx à haut débit :
  - sessions\_hash\_size=4096 (table de hachage plus grande pour de meilleures performances de recherche de session)
  - workers=4 (threads de travail Diameter dédiés pour des opérations Cx concurrentes)

## Sécurité

1. **Valider les domaines de confiance** : Vérifier Via/P-Visited-Network-ID

2. **Limitation de taux** : Prévenir les attaques DoS sur le HSS en limitant les requêtes UAR/LIR par IP source

- Utiliser le module pike pour vérifier le taux de demande
- Si la limite de taux est dépassée, répondre avec 503 Too Many Requests
- Protège le HSS d'être submergé par des inondations de requêtes malveillantes

3. **TLS vers HSS** : Utiliser Diameter sur TLS (DTLS)

4. **Assainir les en-têtes** : Supprimer les P-en-têtes non fiables des réseaux externes

## Surveillance

1. **Métriques clés** :

- Taux de réussite UAR
- Taux de réussite LIR
- Latence moyenne des requêtes
- Distribution S-CSCF (équilibre de charge)
- Disponibilité du pair Diameter

2. **Requêtes Prometheus** :

```
# Taux de réussite UAR
rate(icscf_uar_success[5m]) / rate(icscf_uar_total[5m])

# Latence moyenne Diameter
rate(diameter_request_duration_sum[5m]) /
rate(diameter_request_duration_count[5m])
```

3. **Alertes** :

- Pair HSS hors ligne
- Tous les S-CSCF indisponibles
- Taux d'erreur élevé (>5%)

# Maintenance de la base de données

La maintenance de la base de données est gérée par les administrateurs système. Les tâches de maintenance clés comprennent :

1. **Tenir à jour la liste S-CSCF** : Coordonnez-vous avec les administrateurs pour garantir que la liste S-CSCF dans la base de données correspond aux déploiements réels
  - Vérifiez via l'interface Web : Naviguez vers I-CSCF → Onglet Liste S-CSCF
  - Vérifiez que tous les serveurs S-CSCF actifs sont répertoriés avec les capacités correctes
2. **Élaguer les anciennes sessions** : Si les résultats UAR/LIR sont mis en cache, les anciennes entrées doivent être nettoyées périodiquement

## Référence

### Spécifications 3GPP

- **TS 23.228** : Architecture IMS
- **TS 29.228** : Interface Cx (I-CSCF à HSS)
- **TS 29.229** : Protocole Cx/Dx

### RFC Diameter

- **RFC 6733** : Protocole de base Diameter
- **RFC 7155** : Traversée NAT Diameter

# Référence des Métriques IMS CSCF

Ce document fournit une référence complète pour toutes les métriques exportées par les composants P-CSCF, I-CSCF et S-CSCF.

## Accès aux Métriques

Tous les composants CSCF exposent des métriques Prometheus sur le port 9090 :

```
http://<host>:9090/metrics
```

Chaque hôte CSCF (P-CSCF, I-CSCF, S-CSCF) exporte ses propres métriques. Configurez votre serveur Prometheus pour interroger tous les hôtes pour une couverture de surveillance complète.

### Exemple de Configuration Prometheus :

```
scrape_configs:  
  - job_name: 'cscf_pcscf'  
    static_configs:  
      - targets: ['pcscf1.example.com:9090',  
                  'pcscf2.example.com:9090']  
  
  - job_name: 'cscf_icscf'  
    static_configs:  
      - targets: ['icscf1.example.com:9090']  
  
  - job_name: 'cscf_scscf'  
    static_configs:  
      - targets: ['scscf1.example.com:9090',  
                  'scscf2.example.com:9090']
```

Pour des conseils opérationnels sur la surveillance et l'alerte, consultez :

- [Guide des Opérations de l'Interface Web](#)
- [Guide de Capacité et de Dimensionnement](#)

# Surveillance via le Panneau de Contrôle

Le Panneau de Contrôle OmniCall CSCF fournit une visibilité en temps réel sur l'état opérationnel qui génère ces métriques. Bien que les métriques soient exportées via Prometheus pour une analyse historique et des alertes, le panneau de contrôle montre l'état actuel des enregistrements, des dialogues et des pairs Diameter.

## Gestion S-CSCF

Voir les enregistrements actifs et les données de localisation des utilisateurs :

Le nombre d'enregistrements visible dans l'interface utilisateur correspond à des métriques comme `ims_usrloc_scscf_active_impus` et `ims_usrloc_scscf_active_contacts`.

# Surveillance des Pairs Diameter

Surveillez l'état des pairs Diameter et les longueurs de file d'attente :

La longueur de la file d'attente affichée ici correspond à la métrique `cdp_queueLength`. L'état du pair "I\_Open" indique des connexions saines.

Chaque pair montre les applications Diameter prises en charge. Par exemple :

- **16777216:10415 (Cx/Dx)** - Utilisé par I-CSCF et S-CSCF pour la communication HSS (UAR, LIR, MAR, SAR)
- **16777236:10415 (Rx)** - Utilisé par P-CSCF pour la politique QoS PCRF
- **4 (Ro)** - Utilisé par S-CSCF pour le chargement en ligne

Ceci correspond à des métriques comme `ims_icscf_uar_*`, `ims_icscf_lir_*`, `ims_auth_mar_*`, `ims_registrar_scscf_sar_*`, et `ims_qos_*`.

## Métriques P-CSCF

### Métriques CDP (Diameter)

Nom de la Métrique	Signification
<code>cdp_average_response_time</code>	Temps de réponse moyen pour les requêtes Diameter en millisecondes (calculé comme $\text{replies\_response\_time} / \text{replies\_received}$ )
<code>cdp_queuelength</code>	Longueur actuelle de la file d'attente des tâches du worker Diameter
<code>cdp_replies_received</code>	Nombre total de réponses Diameter reçues
<code>cdp_replies_response_time</code>	Temps total passé à attendre les réponses Diameter en millisecondes
<code>cdp_timeout</code>	Nombre d'événements de timeout sur les requêtes Diameter

## Statistiques SIP de Base

### Compteurs de Requêtes

Nom de la Métrique	Signification
core_rcv_requests	Nombre total de requêtes SIP reçues
core_rcv_requests_ack	Nombre de requêtes ACK reçues
core_rcv_requests_bye	Nombre de requêtes BYE reçues
core_rcv_requests_cancel	Nombre de requêtes CANCEL reçues
core_rcv_requests_info	Nombre de requêtes INFO reçues
core_rcv_requests_invite	Nombre de requêtes INVITE reçues
core_rcv_requests_message	Nombre de requêtes MESSAGE reçues
core_rcv_requests_notify	Nombre de requêtes NOTIFY reçues
core_rcv_requests_options	Nombre de requêtes OPTIONS reçues
core_rcv_requests_prack	Nombre de requêtes PRACK reçues
core_rcv_requests_publish	Nombre de requêtes PUBLISH reçues
core_rcv_requests_refer	Nombre de requêtes REFER reçues
core_rcv_requests_register	Nombre de requêtes REGISTER reçues
core_rcv_requests_subscribe	Nombre de requêtes SUBSCRIBE reçues
core_rcv_requests_update	Nombre de requêtes UPDATE reçues

### Compteurs de Réponses (Général)

Nom de la Métrique	Signification
core_rcv_replies	Nombre total de réponses SIP reçues
core_rcv_replies_18x	Nombre de réponses provisoires 180/181/183/186/187/189 reçues
core_rcv_replies_1xx	Nombre de réponses 1xx (provisoires) reçues
core_rcv_replies_2xx	Nombre de réponses 2xx (succès) reçues
core_rcv_replies_3xx	Nombre de réponses 3xx (redirection) reçues
core_rcv_replies_4xx	Nombre de réponses 4xx (erreur client) reçues
core_rcv_replies_5xx	Nombre de réponses 5xx (erreur serveur) reçues
core_rcv_replies_6xx	Nombre de réponses 6xx (échec global) reçues

### Compteurs de Réponses par Méthode (1xx)

Nom de la Métrique	Signification
<code>core_rcv_replies_1xx_bye</code>	Nombre de réponses 1xx aux requêtes BYE
<code>core_rcv_replies_1xx_cancel</code>	Nombre de réponses 1xx aux requêtes CANCEL
<code>core_rcv_replies_1xx_invite</code>	Nombre de réponses 1xx aux requêtes INVITE
<code>core_rcv_replies_1xx_message</code>	Nombre de réponses 1xx aux requêtes MESSAGE
<code>core_rcv_replies_1xx_prack</code>	Nombre de réponses 1xx aux requêtes PRACK
<code>core_rcv_replies_1xx_refer</code>	Nombre de réponses 1xx aux requêtes REFER
<code>core_rcv_replies_1xx_reg</code>	Nombre de réponses 1xx aux requêtes REGISTER
<code>core_rcv_replies_1xx_update</code>	Nombre de réponses 1xx aux requêtes UPDATE

### Compteurs de Réponses par Méthode (2xx)

Nom de la Métrique	Signification
<code>core_rcv_replies_2xx_bye</code>	Nombre de réponses 2xx (succès) aux requêtes BYE
<code>core_rcv_replies_2xx_cancel</code>	Nombre de réponses 2xx (succès) aux requêtes CANCEL
<code>core_rcv_replies_2xx_invite</code>	Nombre de réponses 2xx (succès) aux requêtes INVITE
<code>core_rcv_replies_2xx_message</code>	Nombre de réponses 2xx (succès) aux requêtes MESSAGE
<code>core_rcv_replies_2xx_prack</code>	Nombre de réponses 2xx (succès) aux requêtes PRACK
<code>core_rcv_replies_2xx_refer</code>	Nombre de réponses 2xx (succès) aux requêtes REFER
<code>core_rcv_replies_2xx_reg</code>	Nombre de réponses 2xx (succès) aux requêtes REGISTER
<code>core_rcv_replies_2xx_update</code>	Nombre de réponses 2xx (succès) aux requêtes UPDATE

### Compteurs de Réponses par Méthode (3xx)

Nom de la Métrique	Signification
<code>core_rcv_replies_3xx_bye</code>	Nombre de réponses 3xx (redirection) aux requêtes BYE
<code>core_rcv_replies_3xx_cancel</code>	Nombre de réponses 3xx (redirection) aux requêtes CANCEL
<code>core_rcv_replies_3xx_invite</code>	Nombre de réponses 3xx (redirection) aux requêtes INVITE
<code>core_rcv_replies_3xx_message</code>	Nombre de réponses 3xx (redirection) aux requêtes MESSAGE
<code>core_rcv_replies_3xx_prack</code>	Nombre de réponses 3xx (redirection) aux requêtes PRACK
<code>core_rcv_replies_3xx_refer</code>	Nombre de réponses 3xx (redirection) aux requêtes REFER
<code>core_rcv_replies_3xx_reg</code>	Nombre de réponses 3xx (redirection) aux requêtes REGISTER
<code>core_rcv_replies_3xx_update</code>	Nombre de réponses 3xx (redirection) aux requêtes UPDATE

### Compteurs de Réponses par Méthode (4xx)

Nom de la Métrique	Signification
<code>core_rcv_replies_4xx_bye</code>	Nombre de réponses 4xx (erreur client) aux requêtes BYE
<code>core_rcv_replies_4xx_cancel</code>	Nombre de réponses 4xx (erreur client) aux requêtes CANCEL
<code>core_rcv_replies_4xx_invite</code>	Nombre de réponses 4xx (erreur client) aux requêtes INVITE
<code>core_rcv_replies_4xx_message</code>	Nombre de réponses 4xx (erreur client) aux requêtes MESSAGE
<code>core_rcv_replies_4xx_prack</code>	Nombre de réponses 4xx (erreur client) aux requêtes PRACK
<code>core_rcv_replies_4xx_refer</code>	Nombre de réponses 4xx (erreur client) aux requêtes REFER
<code>core_rcv_replies_4xx_reg</code>	Nombre de réponses 4xx (erreur client) aux requêtes REGISTER
<code>core_rcv_replies_4xx_update</code>	Nombre de réponses 4xx (erreur client) aux requêtes UPDATE

### Compteurs de Réponses par Méthode (5xx)

Nom de la Métrique	Signification
<code>core_rcv_replies_5xx_bye</code>	Nombre de réponses 5xx (erreur serveur) aux requêtes BYE
<code>core_rcv_replies_5xx_cancel</code>	Nombre de réponses 5xx (erreur serveur) aux requêtes CANCEL
<code>core_rcv_replies_5xx_invite</code>	Nombre de réponses 5xx (erreur serveur) aux requêtes INVITE
<code>core_rcv_replies_5xx_message</code>	Nombre de réponses 5xx (erreur serveur) aux requêtes MESSAGE
<code>core_rcv_replies_5xx_prack</code>	Nombre de réponses 5xx (erreur serveur) aux requêtes PRACK
<code>core_rcv_replies_5xx_refer</code>	Nombre de réponses 5xx (erreur serveur) aux requêtes REFER
<code>core_rcv_replies_5xx_reg</code>	Nombre de réponses 5xx (erreur serveur) aux requêtes REGISTER
<code>core_rcv_replies_5xx_update</code>	Nombre de réponses 5xx (erreur serveur) aux requêtes UPDATE

### Compteurs de Réponses par Méthode (6xx)

Nom de la Métrique	Signification
<code>core_rcv_replies_6xx_bye</code>	Nombre de réponses 6xx (échec global) aux requêtes BYE
<code>core_rcv_replies_6xx_cancel</code>	Nombre de réponses 6xx (échec global) aux requêtes CANCEL
<code>core_rcv_replies_6xx_invite</code>	Nombre de réponses 6xx (échec global) aux requêtes INVITE
<code>core_rcv_replies_6xx_message</code>	Nombre de réponses 6xx (échec global) aux requêtes MESSAGE
<code>core_rcv_replies_6xx_prack</code>	Nombre de réponses 6xx (échec global) aux requêtes PRACK
<code>core_rcv_replies_6xx_refer</code>	Nombre de réponses 6xx (échec global) aux requêtes REFER
<code>core_rcv_replies_6xx_reg</code>	Nombre de réponses 6xx (échec global) aux requêtes REGISTER
<code>core_rcv_replies_6xx_update</code>	Nombre de réponses 6xx (échec global) aux requêtes UPDATE

### Compteurs de Codes d'État Spécifiques

Nom de la Métrique	Signification
core_rcv_replies_400	Nombre de réponses 400 Bad Request reçues
core_rcv_replies_401	Nombre de réponses 401 Unauthorized reçues
core_rcv_replies_402	Nombre de réponses 402 Payment Required reçues
core_rcv_replies_403	Nombre de réponses 403 Forbidden reçues
core_rcv_replies_404	Nombre de réponses 404 Not Found reçues
core_rcv_replies_405	Nombre de réponses 405 Method Not Allowed reçues
core_rcv_replies_406	Nombre de réponses 406 Not Acceptable reçues
core_rcv_replies_407	Nombre de réponses 407 Proxy Authentication Required reçues
core_rcv_replies_408	Nombre de réponses 408 Request Timeout reçues
core_rcv_replies_409	Nombre de réponses 409 Conflict reçues
core_rcv_replies_410	Nombre de réponses 410 Gone reçues
core_rcv_replies_411	Nombre de réponses 411 Length Required reçues
core_rcv_replies_413	Nombre de réponses 413 Request Entity Too Large reçues
core_rcv_replies_414	Nombre de réponses 414 Request-URI Too Long reçues
core_rcv_replies_415	Nombre de réponses 415 Unsupported Media Type reçues

Nom de la Métrique	Signification
core_rcv_replies_420	Nombre de réponses 420 Bad Extension reçues
core_rcv_replies_480	Nombre de réponses 480 Temporarily Unavailable reçues
core_rcv_replies_481	Nombre de réponses 481 Call/Transaction Does Not Exist reçues
core_rcv_replies_482	Nombre de réponses 482 Loop Detected reçues
core_rcv_replies_483	Nombre de réponses 483 Too Many Hops reçues
core_rcv_replies_484	Nombre de réponses 484 Address Incomplete reçues
core_rcv_replies_485	Nombre de réponses 485 Ambiguous reçues
core_rcv_replies_486	Nombre de réponses 486 Busy Here reçues
core_rcv_replies_487	Nombre de réponses 487 Request Terminated reçues
core_rcv_replies_488	Nombre de réponses 488 Not Acceptable Here reçues
core_rcv_replies_489	Nombre de réponses 489 Bad Event reçues
core_rcv_replies_491	Nombre de réponses 491 Request Pending reçues
core_rcv_replies_493	Nombre de réponses 493 Undecipherable reçues

## Statistiques de Transfert et d'Erreur

<b>Nom de la Métrique</b>	<b>Signification</b>
<code>core_fwd_replies</code>	Nombre de réponses SIP transférées
<code>core_fwd_requests</code>	Nombre de requêtes SIP transférées
<code>core_drop_replies</code>	Nombre de réponses SIP abandonnées
<code>core_drop_requests</code>	Nombre de requêtes SIP abandonnées
<code>core_err_replies</code>	Nombre de réponses d'erreur
<code>core_err_requests</code>	Nombre de requêtes d'erreur
<code>core_bad_URIIs_rcvd</code>	Nombre de messages avec des URI malformées reçues
<code>core_bad_msg_hdr</code>	Nombre de messages avec des en-têtes mauvais/malformés
<code>core_unsupported_methods</code>	Nombre de requêtes avec des méthodes SIP non prises en charge

## Suivi des Dialogues

Nom de la Métrique	Signification
<code>dialog_ng_active</code>	Nombre de dialogues actuellement actifs (répondus/confirmés)
<code>dialog_ng_early</code>	Nombre de dialogues précoces (sonnerie/état provisoire)
<code>dialog_ng_expired</code>	Nombre de dialogues qui ont expiré ou ont été forcés de se terminer
<code>dialog_ng_processed</code>	Nombre total de dialogues traités depuis le démarrage

## Statistiques DNS

Nom de la Métrique	Signification
<code>dns_failed_dns_request</code>	Nombre de requêtes DNS échouées
<code>dns_slow_dns_request</code>	Nombre de requêtes DNS lentes (dépassant le seuil)

## IMS IPsec P-CSCF

Nom de la Métrique	Signification
<code>ims_ipsec_pcscf_spi_free</code>	Nombre de valeurs SPI (Security Parameter Index) libres disponibles pour allocation
<code>ims_ipsec_pcscf_spi_total</code>	Capacité totale SPI configurée pour le système
<code>ims_ipsec_pcscf_spi_used</code>	Nombre de valeurs SPI actuellement allouées/utilisées
<code>ims_ipsec_pcscf_spi_utilization_pct</code>	Pourcentage d'utilisation du pool SPI
<code>ims_ipsec_pcscf_worker_cache_size</code>	Taille du cache IPsec du processus worker

## IMS QoS (Interface Rx)

### Métriques d'Enregistrement AAR

Nom de la Métrique	Signification
ims_qos_active_registration_rx_sessions	Nombre de sessions d'enregistrement Rx actuellement actives
ims_qos_registration_aars	Nombre total de messages d'enregistrement AAR (Authorization-Authentication Request) envoyés
ims_qos_successful_registration_aars	Nombre de transactions d'enregistrement AAR réussies
ims_qos_failed_registration_aars	Nombre de transactions d'enregistrement AAR échouées
ims_qos_registration_aar_avg_response_time	Temps de réponse moyen pour les messages d'enregistrement AAR en millisecondes
ims_qos_registration_aar_response_time	Temps total de réponse pour tous les messages d'enregistrement AAR en millisecondes
ims_qos_registration_aar_replies_received	Nombre total de réponses d'enregistrement AAR reçues

<b>Nom de la Métrique</b>	<b>Signification</b>
ims_qos_registration_aar_timeouts	Nombre de timeouts de requêtes d'enregistrement AAR

### **Métriques AAR de Média**

Nom de la Métrique	Signification
<code>ims_qos_active_media_rx_sessions</code>	Nombre de sessions de média Rx actuellement actives
<code>ims_qos_media_rx_sessions</code>	Nombre total de sessions de média Rx créées
<code>ims_qos_media_aars</code>	Nombre total de messages AAR de média envoyés
<code>ims_qos_successful_media_aars</code>	Nombre de transactions AAR de média réussies
<code>ims_qos_failed_media_aars</code>	Nombre de transactions AAR de média échouées
<code>ims_qos_media_aar_avg_response_time</code>	Temps de réponse moyen pour les messages AAR de média en millisecondes
<code>ims_qos_media_aar_response_time</code>	Temps total de réponse pour tous les messages AAR de média en millisecondes
<code>ims_qos_media_aar_replies_received</code>	Nombre total de réponses AAR de média reçues
<code>ims_qos_media_aar_timeouts</code>	Nombre de timeouts de requêtes AAR de média

## Métriques ASR

Nom de la Métrique	Signification
<code>ims_qos_asrs</code>	Nombre total de messages ASR (Abort-Session-Request) reçus du PCRF

## IMS USRLOC P-CSCF

Nom de la Métrique	Signification
<code>ims_usrloc_pcscf_expired_contacts</code>	Nombre de liaisons de contact expirées
<code>ims_usrloc_pcscf_registered_contacts</code>	Nombre de liaisons de contact actuellement enregistrées
<code>ims_usrloc_pcscf_registered_impus</code>	Nombre d'IMPUs (IMS Public User Identities) actuellement enregistrées

## Base de Données MySQL

Nom de la Métrique	Signification
<code>mysql_driver_errors</code>	Nombre d'erreurs de pilote/connexion MySQL

## Module Pike (Blocage IP)

Nom de la Métrique	Signification
<code>pike_blocked_ips</code>	Nombre d'adresses IP actuellement bloquées (détection d'inondation)

## Module Registrar

Nom de la Métrique	Signification
<code>registrar_accepted_regs</code>	Nombre de requêtes REGISTER acceptées (module registrar hérité)
<code>registrar_rejected_regs</code>	Nombre de requêtes REGISTER rejetées (module registrar hérité)
<code>registrar_default_expire</code>	Temps d'expiration par défaut pour les enregistrements en secondes
<code>registrar_default_expires_range</code>	Paramètre de plage d'expiration par défaut
<code>registrar_expires_range</code>	Plage d'expiration configurée
<code>registrar_max_contacts</code>	Nombre maximum de contacts autorisés par AOR
<code>registrar_max_expires</code>	Temps d'expiration maximum autorisé en secondes

## Statistiques de Script

Nom de la Métrique	Signification
script_register_failed	Nombre de tentatives d'enregistrement échouées dans la logique de script de routage
script_register_success	Nombre d'enregistrements réussis traités par le script de routage
script_register_time	Temps total passé à traiter les enregistrements dans le script de routage (millisecondes)

# Transport SCTP

Nom de la Métrique	Signification
<code>sctp_assoc_shutdown</code>	Nombre d'arrêts d'association SCTP initiés localement
<code>sctp_comm_lost</code>	Nombre d'associations SCTP perdues en raison d'une défaillance de communication
<code>sctp_connect_failed</code>	Nombre de tentatives d'association SCTP sortantes échouées
<code>sctp_current_opened_connections</code>	Nombre d'associations SCTP actuellement ouvertes
<code>sctp_current_tracked_connections</code>	Nombre d'associations SCTP actuellement suivies
<code>sctp_established</code>	Nombre total d'associations SCTP établies
<code>sctp_local_reject</code>	Nombre d'associations SCTP entrantes rejetées localement
<code>sctp_remote_shutdown</code>	Nombre d'arrêts d'association SCTP initiés par le pair
<code>sctp_send_failed</code>	Nombre d'opérations d'envoi SCTP échouées
<code>sctp_send_force_retry</code>	Nombre de nouvelles tentatives forcées sur des envois SCTP échoués

Nom de la Métrique	Signification
<code>sctp_sendq_full</code>	Nombre de tentatives d'envoi échouées en raison d'une file d'envoi pleine

## Mémoire Partagée

Nom de la Métrique	Signification
<code>shmem_fragments</code>	Nombre de fragments dans le pool de mémoire partagée (indique la fragmentation)
<code>shmem_free_size</code>	Montant de mémoire partagée libre en octets
<code>shmem_max_used_size</code>	Taille maximale de mémoire partagée utilisée depuis le démarrage en octets
<code>shmem_real_used_size</code>	Mémoire partagée réellement utilisée y compris la surcharge de l'allocateur en octets
<code>shmem_total_size</code>	Taille totale du pool de mémoire partagée en octets
<code>shmem_used_size</code>	Mémoire partagée actuellement utilisée (données utilisateur uniquement) en octets

## Module SL (Sans État)

### Compteurs de Réponses Sans État par Classe

<b>Nom de la Métrique</b>	<b>Signification</b>
sl_1xx_replies	Nombre de réponses sans état 1xx envoyées
sl_2xx_replies	Nombre de réponses sans état 2xx envoyées
sl_3xx_replies	Nombre de réponses sans état 3xx envoyées
sl_4xx_replies	Nombre de réponses sans état 4xx envoyées
sl_5xx_replies	Nombre de réponses sans état 5xx envoyées
sl_6xx_replies	Nombre de réponses sans état 6xx envoyées
sl_xxx_replies	Nombre d'autres réponses sans état envoyées

### **Compteurs de Réponses Sans État Spécifiques**

<b>Nom de la Métrique</b>	<b>Signification</b>
sl_200_replies	Nombre de réponses sans état 200 OK envoyées
sl_202_replies	Nombre de réponses sans état 202 Accepted envoyées
sl_300_replies	Nombre de réponses sans état 300 Multiple Choices envoyées
sl_301_replies	Nombre de réponses sans état 301 Moved Permanently envoyées
sl_302_replies	Nombre de réponses sans état 302 Moved Temporarily envoyées
sl_400_replies	Nombre de réponses sans état 400 Bad Request envoyées
sl_401_replies	Nombre de réponses sans état 401 Unauthorized envoyées
sl_403_replies	Nombre de réponses sans état 403 Forbidden envoyées
sl_404_replies	Nombre de réponses sans état 404 Not Found envoyées
sl_407_replies	Nombre de réponses sans état 407 Proxy Authentication Required envoyées
sl_408_replies	Nombre de réponses sans état 408 Request Timeout envoyées
sl_483_replies	Nombre de réponses sans état 483 Too Many Hops envoyées

Nom de la Métrique	Signification
sl_500_replies	Nombre de réponses sans état 500 Server Internal Error envoyées

### Statistiques Générales Sans État

Nom de la Métrique	Signification
sl_sent_replies	Nombre total de réponses sans état envoyées
sl_sent_err_replies	Nombre de réponses d'erreur sans état envoyées
sl_received_ACKs	Nombre de messages ACK reçus pour des transactions sans état
sl_failures	Nombre d'échecs d'envoi de réponses sans état

# Transport TCP

Nom de la Métrique	Signification
<code>tcp_con_reset</code>	Nombre de connexions TCP réinitialisées (RST reçues sur une connexion établie)
<code>tcp_con_timeout</code>	Nombre de connexions TCP fermées en raison d'un timeout d'inactivité
<code>tcp_connect_failed</code>	Nombre de tentatives de connexion TCP sortantes échouées
<code>tcp_connect_success</code>	Nombre de connexions TCP sortantes réussies
<code>tcp_current_opened_connections</code>	Nombre de connexions TCP actuellement ouvertes
<code>tcp_current_write_queue_size</code>	Taille totale actuelle des files d'écriture TCP sur toutes les connexions
<code>tcp_established</code>	Nombre total de connexions TCP établies (entrantes et sortantes)
<code>tcp_local_reject</code>	Nombre de connexions TCP entrantes rejetées localement
<code>tcp_passive_open</code>	Nombre de connexions TCP entrantes acceptées
<code>tcp_send_timeout</code>	Nombre d'opérations d'envoi TCP qui ont expiré (mode asynchrone)

Nom de la Métrique	Signification
<code>tcp_sendq_full</code>	Nombre de tentatives d'envoi échouées parce que la file d'envoi était pleine

## Module TM/TMX (Transaction)

### Compteurs de Types de Transaction

Nom de la Métrique	Signification
<code>tmx_UAC_transactions</code>	Nombre de transactions UAC (client) créées
<code>tmx_UAS_transactions</code>	Nombre de transactions UAS (serveur) créées
<code>tmx_active_transactions</code>	Nombre de transactions actuellement actives
<code>tmx_inuse_transactions</code>	Nombre de transactions actuellement en cours d'utilisation

### Achèvement de Transaction par État

Nom de la Métrique	Signification
tmx_2xx_transactions	Nombre de transactions complétées avec une réponse 2xx
tmx_3xx_transactions	Nombre de transactions complétées avec une réponse 3xx
tmx_4xx_transactions	Nombre de transactions complétées avec une réponse 4xx
tmx_5xx_transactions	Nombre de transactions complétées avec une réponse 5xx
tmx_6xx_transactions	Nombre de transactions complétées avec une réponse 6xx

### Statistiques de Réponse de Transaction

Nom de la Métrique	Signification
tmx_rpl_absorbed	Nombre de réponses absorbées par la couche de transaction (doublons)
tmx_rpl_generated	Nombre de réponses générées localement par le module de transaction
tmx_rpl_received	Nombre de réponses reçues pour des transactions
tmx_rpl_relayed	Nombre de réponses relayées par le module de transaction
tmx_rpl_sent	Nombre de réponses envoyées par le module de transaction

## USRLOC (Localisation de l'Utilisateur)

Nom de la Métrique	Signification
<code>usrloc_location_contacts</code>	Nombre de contacts dans le domaine 'location' (module usrloc standard)
<code>usrloc_location_expires</code>	Nombre de contacts expirés dans le domaine 'location'
<code>usrloc_registered_users</code>	Nombre d'utilisateurs/AORs (Address of Records) enregistrés

## Métriques I-CSCF

L'I-CSCF partage la plupart des statistiques SIP de base avec le P-CSCF (voir la section Statistiques SIP de Base P-CSCF ci-dessus). Les métriques suivantes sont spécifiques à la fonctionnalité I-CSCF.

## Contexte Opérationnel I-CSCF

L'I-CSCF maintient une liste d'instances S-CSCF disponibles pour l'équilibrage de charge :

L'I-CSCF interroge le HSS pour sélectionner des instances S-CSCF appropriées pour de nouveaux enregistrements. Le succès de ces opérations est suivi dans les métriques UAR et LIR ci-dessous.

## **IMS I-CSCF (Interface Cx - Communication HSS)**

L'I-CSCF utilise l'interface Diameter Cx pour communiquer avec le HSS (Home Subscriber Server) pour des requêtes de localisation et d'autorisation des utilisateurs.

### **Métriques UAR (User-Authorization-Request)**

Nom de la Métrique	Signification
<code>ims_icscf_uar_avg_response_time</code>	Temps de réponse moyen pour les messages UAR en millisecondes (calculé comme $\text{uar\_replies\_response\_time} / \text{uar\_replies\_received}$ )
<code>ims_icscf_uar_replies_received</code>	Nombre total de réponses UAA (User-Authorization-Answer) reçues du HSS
<code>ims_icscf_uar_replies_response_time</code>	Temps total de réponse pour tous les messages UAR en millisecondes
<code>ims_icscf_uar_timeouts</code>	Nombre de timeouts de requêtes UAR

### Métriques LIR (Location-Info-Request)

Nom de la Métrique	Signification
<code>ims_icscf_lir_avg_response_time</code>	Temps de réponse moyen pour les messages LIR en millisecondes (calculé comme $\text{lir\_replies\_response\_time} / \text{lir\_replies\_received}$ )
<code>ims_icscf_lir_replies_received</code>	Nombre total de réponses LIA (Location-Info-Answer) reçues du HSS
<code>ims_icscf_lir_replies_response_time</code>	Temps total de réponse pour tous les messages LIR en millisecondes
<code>ims_icscf_lir_timeouts</code>	Nombre de timeouts de requêtes LIR

## Métriques Communes

L'I-CSCF exporte également les métriques communes suivantes (documentées dans la section P-CSCF ci-dessus) :

- **Métriques CDP (Diameter)** - Statistiques du protocole Diameter
- **Statistiques SIP de Base** - Compteurs de requêtes/réponses par méthode et code d'état
- **Statistiques DNS** - Métriques des requêtes DNS
- **Base de Données MySQL** - Erreurs de connexion à la base de données
- **Module Pike** - Statistiques de blocage IP
- **Mémoire Partagée** - Statistiques d'utilisation de la mémoire
- **Module SL (Sans État)** - Compteurs de réponses sans état
- **Transport TCP** - Statistiques de connexion TCP
- **Module TM/TMX (Transaction)** - Suivi de l'état des transactions

# Métriques S-CSCF

Le S-CSCF partage la plupart des statistiques SIP de base avec le P-CSCF et l'I-CSCF (voir la section Statistiques SIP de Base P-CSCF ci-dessus). Les métriques suivantes sont spécifiques à la fonctionnalité S-CSCF.

## Contexte Opérationnel S-CSCF

Le S-CSCF fournit des informations détaillées sur la localisation des utilisateurs et la gestion des IFC (Critères de Filtrage Initiaux) :

La recherche de localisation des utilisateurs montre les IMPUs enregistrés avec des liaisons de contact et des profils de service. Le nombre de contacts actifs et d'IMPUs est suivi par les métriques `ims_usrloc_scscf_active_contacts` et `ims_usrloc_scscf_active_impus`.

L'IFC (Critères de Filtrage Initiaux) détermine quels serveurs d'application traitent les sessions SIP. Le panneau de contrôle permet de télécharger et de tester les règles IFC. Les performances d'évaluation de l'IFC peuvent avoir un impact sur les temps de configuration des appels suivis dans les métriques de transaction (`tmx_*`).

## **IMS ISC (Contrôle de Service IMS)**

Le module IMS ISC gère l'évaluation des Critères de Filtrage Initiaux (iFC) pour déterminer quels serveurs d'application doivent traiter les sessions SIP. Ces métriques suivent les performances et l'efficacité des opérations de correspondance iFC.

Nom de la Métrique	Signification
<code>ims_isc_ifc_match_attempts</code>	Nombre total de tentatives de correspondance iFC effectuées
<code>ims_isc_ifc_match_time_total</code>	Temps cumulé passé à effectuer des opérations de correspondance iFC en millisecondes
<code>ims_isc_ifc_nomatch_count</code>	Nombre de tentatives de correspondance iFC où aucun critère de déclenchement n'a été trouvé

**Surveillance des Performances** : Calculez le temps moyen de correspondance iFC comme `ifc_match_time_total / ifc_match_attempts`. Des temps moyens élevés peuvent indiquer des critères de filtrage complexes ou des goulets d'étranglement de performance dans la sélection des serveurs d'application. Un ratio élevé de `ifc_nomatch_count` par rapport à `ifc_match_attempts` peut indiquer des points de déclenchement mal configurés ou des modèles de trafic inattendus.

## Authentification IMS (Interface Cx - MAR)

Le S-CSCF utilise l'interface Diameter Cx pour authentifier les utilisateurs avec le HSS via MAR (Multimedia-Auth-Request).

Nom de la Métrique	Signification
ims_auth_mar_avg_response_time	Temps de réponse moyen pour les messages MAR en millisecondes (calculé comme $\text{mar\_replies\_response\_time} / \text{mar\_replies\_received}$ )
ims_auth_mar_replies_received	Nombre total de réponses MAA (Multimedia-Auth-Answer) reçues du HSS
ims_auth_mar_replies_response_time	Temps total de réponse pour tous les messages MAR en millisecondes
ims_auth_mar_timeouts	Nombre de timeouts de requêtes MAR

## IMS Registrar S-CSCF

### Statistiques d'Enregistrement

Nom de la Métrique	Signification
ims_registrar_scscf_accepted_regs	Nombre de requêtes REGISTER acceptées avec succès
ims_registrar_scscf_rejected_regs	Nombre de requêtes REGISTER rejetées
ims_registrar_scscf_default_expire	Temps d'expiration par défaut pour les enregistrements en secondes
ims_registrar_scscf_default_expires_range	Configuration de la plage d'expiration par défaut
ims_registrar_scscf_max_contacts	Nombre maximum de contacts autorisés par enregistrement
ims_registrar_scscf_max_expires	Temps d'expiration maximum autorisé en secondes
ims_registrar_scscf_notifies_in_q	Nombre de messages NOTIFY en attente dans la file d'attente

### Métriques SAR (Server-Assignment-Request)

Nom de la Métrique	Signification
<code>ims_registrar_scscf_sar_avg_response_time</code>	Temps de réponse moyen pour les messages SAR en millisecondes (calculé comme $\text{sar\_replies\_response\_time} / \text{sar\_replies\_received}$ )
<code>ims_registrar_scscf_sar_replies_received</code>	Nombre total de réponses SAA (Server-Assignment Answer) reçues du HSS
<code>ims_registrar_scscf_sar_replies_response_time</code>	Temps total de réponse pour tous les messages SAR en millisecondes
<code>ims_registrar_scscf_sar_timeouts</code>	Nombre de timeouts de requêtes SAR

## IMS USRLOC S-CSCF

Nom de la Métrique	Signification
<code>ims_usrloc_scscf_active_contacts</code>	Nombre de liaisons de contact enregistrées actuellement actives
<code>ims_usrloc_scscf_active_impus</code>	Nombre d'IMPUs (IMS Public User Identities) enregistrées actuellement actives
<code>ims_usrloc_scscf_active_subscriptions</code>	Nombre d'abonnements actuellement actifs
<code>ims_usrloc_scscf_contact_collisions</code>	Nombre de collisions de hachage dans la table de hachage des contacts
<code>ims_usrloc_scscf_impus_collisions</code>	Nombre de collisions de hachage dans la table de hachage des IMPU
<code>ims_usrloc_scscf_subscription_collisions</code>	Nombre de collisions de hachage dans la table de hachage des abonnements

## Suivi des Dialogues

Le S-CSCF suit l'état des dialogues pour les appels actifs :

Nom de la Métrique	Signification
<code>dialog_ng_active</code>	Nombre de dialogues actuellement actifs (répondus/confirmés)
<code>dialog_ng_early</code>	Nombre de dialogues précoces (sonnerie/état provisoire)
<code>dialog_ng_expired</code>	Nombre de dialogues qui ont expiré ou ont été forcés de se terminer
<code>dialog_ng_processed</code>	Nombre total de dialogues traités depuis le démarrage

## Métriques Communes

Le S-CSCF exporte également les métriques communes suivantes (documentées dans la section P-CSCF ci-dessus) :

- **Métriques CDP (Diameter)** - Statistiques du protocole Diameter
- **Statistiques SIP de Base** - Compteurs de requêtes/réponses par méthode et code d'état (note : le S-CSCF a généralement des fwd\_requests et fwd\_replies plus élevés car il route entre les points de terminaison)
- **Statistiques DNS** - Métriques des requêtes DNS
- **Base de Données MySQL** - Erreurs de connexion à la base de données
- **Module Pike** - Statistiques de blocage IP
- **Mémoire Partagée** - Statistiques d'utilisation de la mémoire
- **Module SL (Sans État)** - Compteurs de réponses sans état
- **Transport TCP** - Statistiques de connexion TCP
- **Module TM/TMX (Transaction)** - Suivi de l'état des transactions (note : le S-CSCF a généralement à la fois des transactions UAC et UAS car il agit à la fois comme client et serveur)

# Guide des opérations P-CSCF/E-CSCF

## Table des matières

1. Aperçu
2. Rôle dans l'architecture IMS
3. Fonctions du P-CSCF
4. Fonctions de l'E-CSCF
5. Opérations de l'interface Web
6. Flux d'appels
7. Dépannage

## Aperçu

Le **P-CSCF** (Proxy Call Session Control Function) est le premier point de contact pour l'équipement utilisateur (UE) dans le réseau IMS. Il sert de proxy de bord qui gère la sécurité, l'application de la QoS et le routage des appels d'urgence. Dans cette mise en œuvre, le P-CSCF fonctionne également comme l'**E-CSCF** (Emergency CSCF) pour les services d'urgence.

**Important** : Dans nos déploiements, **le P-CSCF ne relaie pas les médias par défaut**. Les flux multimédias vont directement entre l'UE et **OmniTAS** (Serveur d'application de téléphonie) ou d'autres points de terminaison multimédias. Le P-CSCF est purement un proxy de signalisation SIP.

## Spécifications 3GPP

- **3GPP TS 23.228** : Système multimédia IP (IMS) Étape 2
- **3GPP TS 24.229** : Protocole de contrôle d'appel IMS
- **3GPP TS 33.203** : Sécurité d'accès pour IMS
- **3GPP TS 23.167** : Sessions d'urgence du système multimédia IP (IMS)

# Responsabilités clés

1. **Premier point de contact** : Proxy SIP initial de l'UE dans IMS
2. **Application de la sécurité** : Établissement et gestion de tunnels IPsec
3. **Contrôle de la QoS** : Interfaces avec PCRF via Rx pour l'application des politiques
4. **Services d'urgence** : Routage des appels d'urgence et fourniture de la recherche IMEI vers MSISDN (fonction E-CSCF)
5. **Compression** : Support SigComp pour l'optimisation de la bande passante
6. **Support de transport** : Supporte UDP et TCP

# Rôle dans l'architecture IMS

## Position dans le réseau

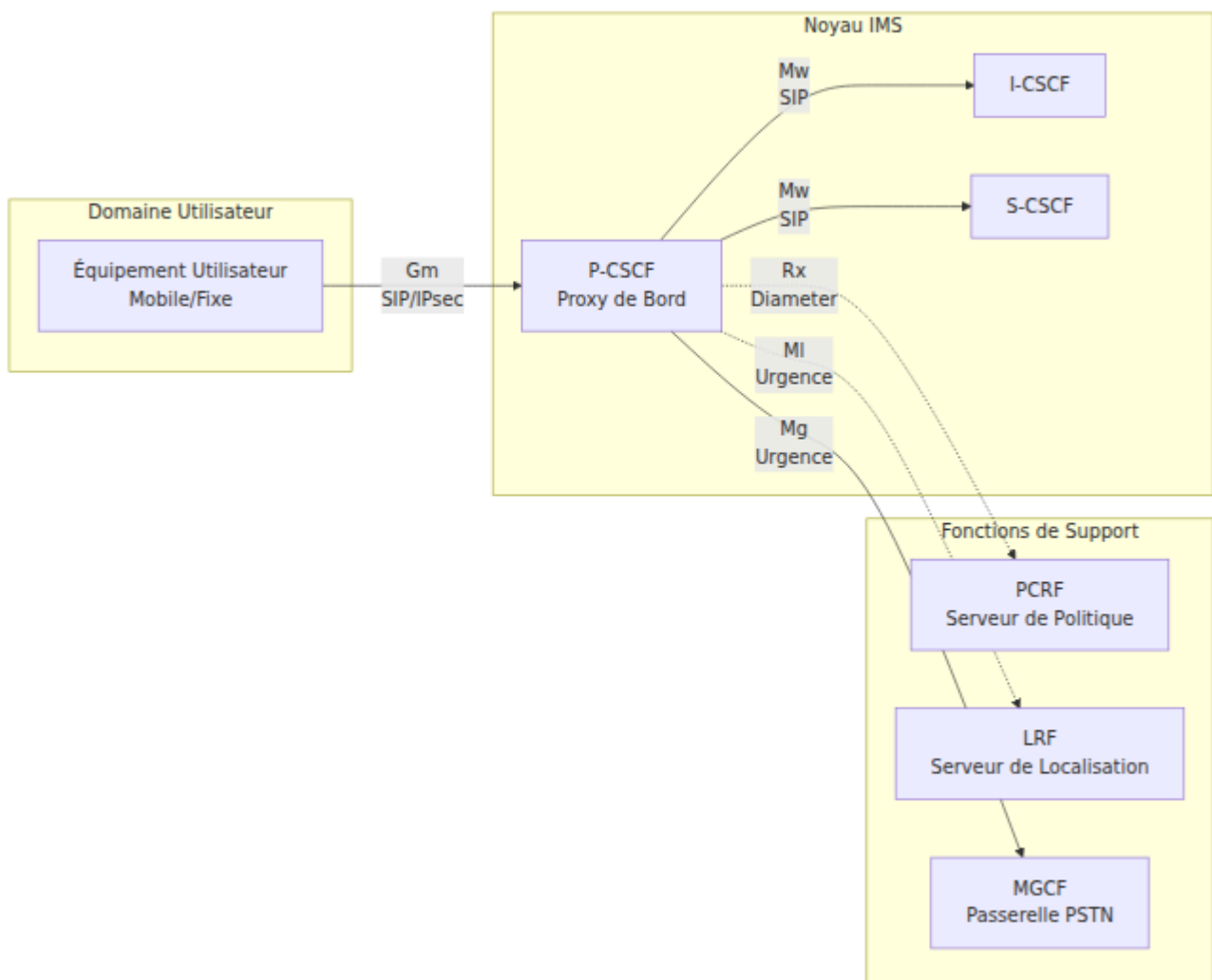

# Points de référence 3GPP

Interface	Protocole	Objectif	Connecté à
<b>Gm</b>	SIP/IPsec	UE vers P-CSCF	Équipement Utilisateur
<b>Mw</b>	SIP	P-CSCF vers I-CSCF/S-CSCF	Noyau IMS
<b>Rx</b>	Diameter	Contrôle de la QoS/Politique	PCRF
<b>MI</b>	HTTP/HELD	Récupération de localisation	LRf (E-CSCF)
<b>Mg</b>	SIP	Appels d'urgence	MGCF/E-CSCF

## Fonctions du P-CSCF

### 1. Gestion des enregistrements

Le P-CSCF est le premier saut pour les messages SIP REGISTER provenant des UE.

#### Flux d'enregistrement

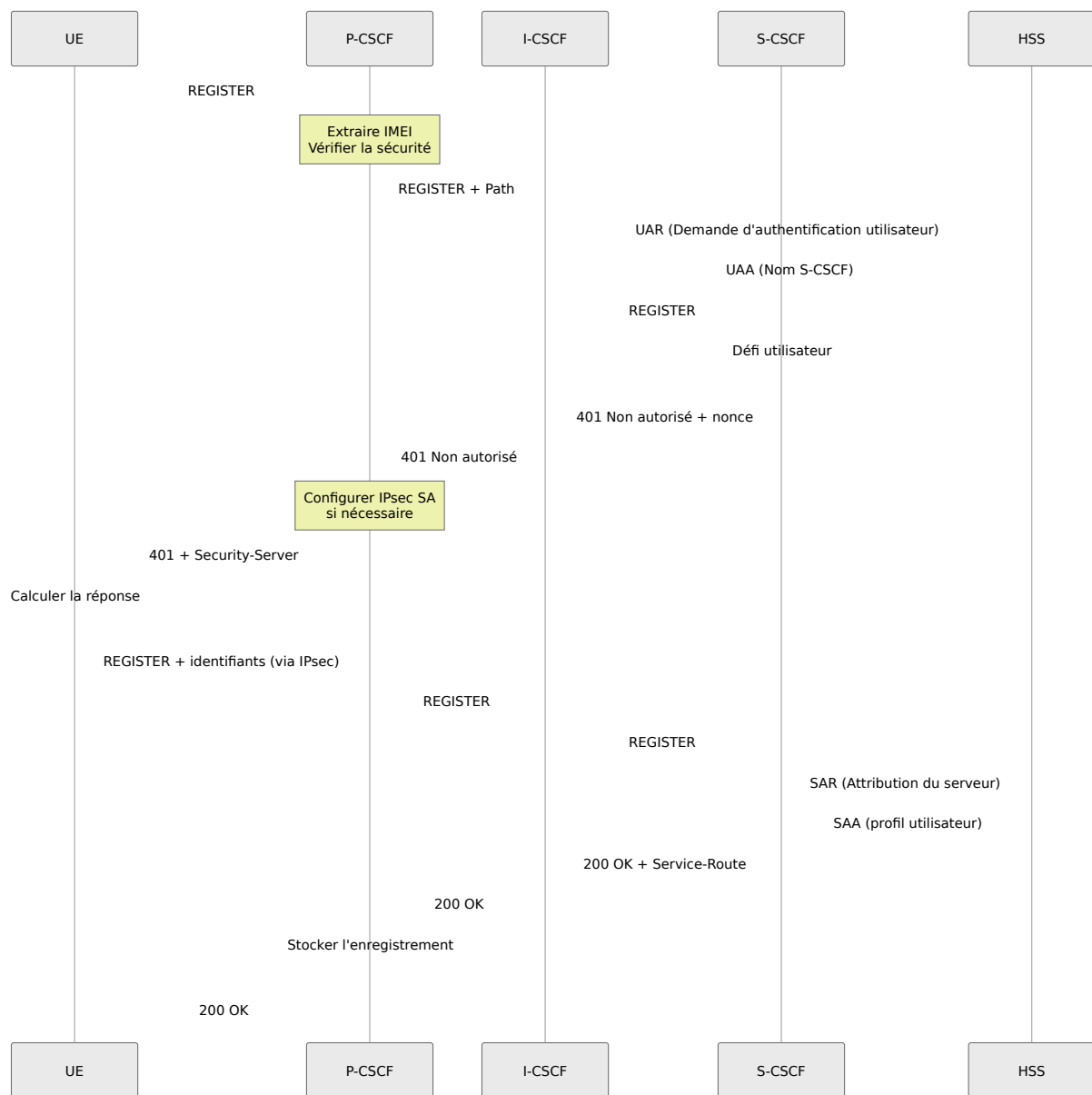

## Caractéristiques clés

### Insertion de l'en-tête Path :

```
Path: <sip:term@pcscf.ims.mnc001.mcc001.3gppnetwork.org:5060;lr>
```

- Assure que les requêtes suivantes sont routées à nouveau via le P-CSCF
- Requis selon la RFC 3327 pour l'IMS

### Application du minuteur d'enregistrement :

- Force l'expiration de l'enregistrement à 599 secondes

- Remplace les valeurs demandées par l'UE pour le contrôle du réseau

### Extraction de l'IMEI :

- Extrait l'IMEI de l'en-tête Contact : `+sip.instance="<urn:gsma:imei:...>"`
- Stocke dans une table de hachage pour le mappage des appels d'urgence

### Gestion spécifique au transport :

- Appareils iOS : Prolonge la durée de vie TCP pour éviter une déconnexion prématurée

## 2. Fonctions de sécurité

### Gestion des tunnels IPsec

Le P-CSCF établit des tunnels IPsec ESP avec les UE pour une signalisation SIP sécurisée.

### Configuration IPsec :

La fonctionnalité IPsec est configurée avec les paramètres suivants :

- **Adresse d'écoute** : 10.4.12.165 (adresse IP du P-CSCF pour les points de terminaison IPsec)
- **Port client (de base)** : 5100 (port de départ pour le trafic UE → P-CSCF)
- **Port serveur (de base)** : 6100 (port de départ pour le trafic P-CSCF → UE)
- **Plage de ports** : Pool de ports configurable (typiquement 1000-10000 ports)
- **Début de l'ID SPI** : 4096 (valeur de départ pour l'allocation de l'index de paramètres de sécurité)
- **Plage d'ID SPI** : 100000 (nombre de paires SPI disponibles pour allocation)
- **Max connexions** : 20 (nombre maximum d'associations de sécurité IPsec simultanées par travailleur)

### Gestion des SPI et des ports

Chaque tunnel IPsec entre un UE et le P-CSCF nécessite des identifiants uniques pour garder le trafic séparé et sécurisé. Le système gère deux types de

ressources :

### **Index de paramètres de sécurité (SPI) :**

Chaque tunnel IPsec utilise DEUX SPIs - un pour chaque direction :

- **spi-c** (SPI client) : Identifie les paquets envoyés de l'UE vers le P-CSCF
- **spi-s** (SPI serveur) : Identifie les paquets envoyés du P-CSCF vers l'UE

Les SPIs sont attribués par paires à partir d'un pool configuré. Le système est généralement configuré avec :

- Valeur SPI de départ : 4096
- Plage disponible : 100000 valeurs SPI
- Cela fournit une capacité pour 50000 tunnels simultanés (les paires sont attribuées comme des nombres consécutifs pairs/impairs)

### **Allocation de ports :**

Chaque tunnel utilise également des ports UDP uniques sur le P-CSCF :

- **port client** : Port du P-CSCF où il reçoit des paquets IPsec de l'UE
- **port serveur** : Port du P-CSCF où il envoie des paquets IPsec à l'UE

Configuration typique des ports :

- Valeur de départ du port client : 5100
- Valeur de départ du port serveur : 6100
- Plage de ports : 10000 ports disponibles
- Les ports reviennent au début lorsque la plage est épuisée

### **Comment fonctionne l'allocation des ressources :**

Lorsqu'un UE s'enregistre et demande une protection IPsec :

1. **Premier enregistrement** : Obtient spi-c=4096, spi-s=4097, port client=5100, port serveur=6100
2. **Deuxième enregistrement** : Obtient spi-c=4098, spi-s=4099, port client=5101, port serveur=6101

3. **Troisième enregistrement** : Obtient spi-c=4100, spi-s=4101, port client=5102, port serveur=6102

Et ainsi de suite...

Après 10000 enregistrements, les ports reviennent au début (5100, 6100), tandis que les SPIs continuent d'incrémenter. Cela permet d'avoir plus de tunnels que de ports disponibles, tant que les UE ont des adresses IP différentes.

### **Limites de ressources :**

Le nombre maximum de tunnels IPsec simultanés est déterminé par la limite atteinte en premier :

- Capacité de la plage SPI (typiquement 50000 paires)
- Capacité de la plage de ports (typiquement 10000 ports)
- Mémoire système et capacité de traitement

### **Surveillance via l'interface Web :**

Naviguez vers la page P-CSCF → Statistiques IPsec (si disponible) pour voir :

- Nombre de tunnels IPsec actifs
- Nombre de paires SPI/port disponibles
- Pourcentage d'utilisation

Si vous voyez des échecs d'enregistrement avec des erreurs liées à IPsec, cela peut indiquer :

- Épuisement du pool SPI (toutes les 50000 paires en cours d'utilisation)
- Épuisement du pool de ports (tous les 10000 ports en cours d'utilisation)
- Anciens tunnels qui ne sont pas nettoyés correctement

### **Lorsque les ressources sont libérées :**

Les SPIs et les ports sont retournés au pool disponible lorsque :

- Un UE se désenregistre (envoie REGISTER avec Expires: 0)

- Un enregistrement expire sans être rafraîchi
- Un tunnel IPsec est détruit manuellement via l'interface Web
- L'administrateur système nettoie les tunnels obsolètes

### **Planification de la capacité :**

Pour la planification des déploiements :

- Chaque tunnel actif utilise environ 1 Ko de mémoire
- Un déploiement de production typique prend en charge 10000-50000 tunnels simultanés
- Surveillez les tendances d'utilisation pour prédire quand une expansion de capacité est nécessaire
- Si vous dépassez régulièrement 80 % d'utilisation, coordonnez-vous avec les administrateurs système pour augmenter les plages SPI/port

### **Configuration de l'association de sécurité (SA) :**

1. L'UE envoie REGISTER avec l'en-tête `Security-Client` :

```
Security-Client: ipsec-3gpp; alg=hmac-sha-1-96; ealg=null;
                 spi-c=12345; spi-s=67890; port-c=5100; port-
                 s=6100
```

2. Le P-CSCF répond avec `Security-Server` :

```
Security-Server: ipsec-3gpp; alg=hmac-sha-1-96; ealg=null;
                 spi-c=11111; spi-s=22222; port-c=5100; port-
                 s=6100
```

3. Le P-CSCF crée des politiques IPsec en utilisant `setkey` :

```
# Client vers Serveur
spdadd <ue-ip>[5100] <pcscf-ip>[6100] any -P out ipsec
esp/transport//require;

# Serveur vers Client
spdadd <pcscf-ip>[6100] <ue-ip>[5100] any -P in ipsec
esp/transport//require;
```

4. Tous les messages SIP suivants utilisent le tunnel IPsec

### Algorithmes supportés :

- **Authentification** : hmac-md5-96, hmac-sha-1-96
- **Chiffrement** : null, des-ede3-cbc, aes-cbc (préfér  : null pour LTE)

## 3. Gestion des m dias

**Note importante** : Dans nos d ploiements, **le P-CSCF ne relaie PAS les m dias par d faut**. Les m dias (RTP/SRTP) circulent directement de l'UE   **OmniTAS** (Serveur d'application de t l phonie) ou d'autres points de terminaison multim dias. Le P-CSCF ne g re que la signalisation SIP.

**Les m dias circulent directement entre les UE et l'OmniTAS (Serveur d'application de t l phonie)**, contournant compl tement le P-CSCF pour le trafic RTP/SRTP :

```
UE <----- SIP -----> P-CSCF <----- SIP -----> S-CSCF <-----
SIP -----> OmniTAS
      <----- RTP/SRTP (direct vers TAS) -----
----->
```

Le P-CSCF ne g re que la signalisation SIP. Tous les m dias (voix, vid o) sont  tablis directement entre l'UE et OmniTAS.

## 4. Application de la QoS et des politiques (Interface Rx)

### Int gration Diameter Rx

**Objectif** : Coordonner la QoS avec PCRF pour l'établissement de porteurs

### **Configuration Diameter :**

Le P-CSCF se connecte au PCRF via Diameter sur le port 3868 en utilisant l'application Rx (ID d'application 16777236, ID de fournisseur 3GPP 10415).

### **Opérations Rx :**

1. **AAR (Demande d'authentification d'autorisation)** : Demande de QoS pour le flux multimédia
2. **AAA (Réponse d'authentification d'autorisation)** : PCRF accorde/refuse
3. **STR (Demande de terminaison de session)** : Libération de la QoS à la fin de l'appel

### **Flux de message AAR**

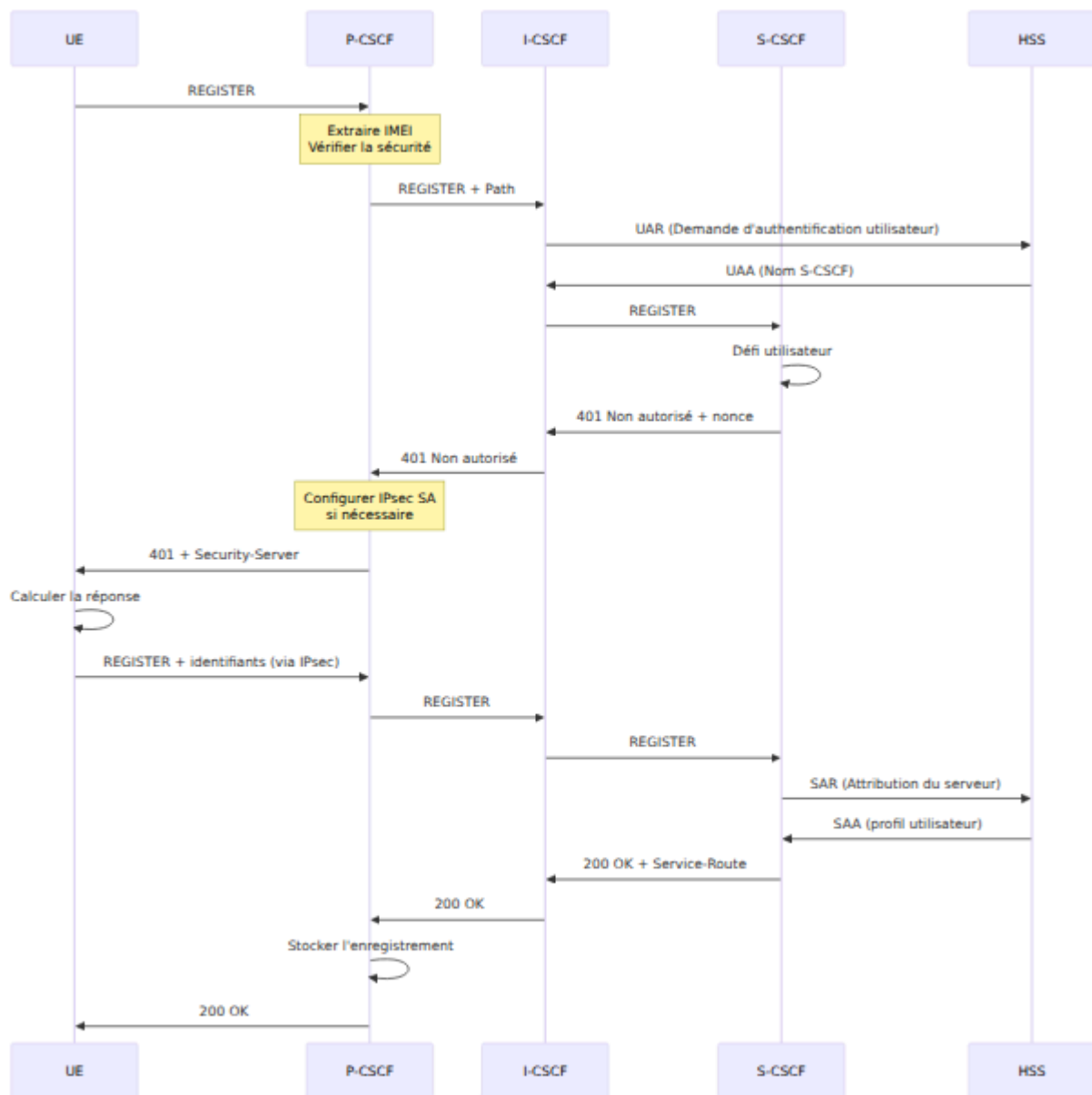

### Informations multimédias envoyées au PCRF :

- Description du flux (IP, port, protocole)
- Exigences de bande passante (montant/descendant)
- Type de média (audio, vidéo)
- État du flux (activé, désactivé)

## 5. Protection contre les inondations

**Configuration du module Pike** (Limitation de taux) : Le module pike fournit une protection contre les inondations avec ces paramètres :

- **Unité de temps d'échantillonnage** : 2 secondes - fenêtre de temps pour mesurer le taux de demande
- **Densité des demandes par unité** : 16 demandes autorisées par fenêtre de 2 secondes d'une seule IP
- **Latence de suppression** : 300 secondes (5 minutes) - durée pendant laquelle une IP est bloquée après avoir dépassé la limite

**Suivi des authentifications échouées** : Le P-CSCF suit les tentatives d'authentification échouées pour prévenir les attaques par force brute :

- Maintient un compteur de table de hachage pour les tentatives d'authentification échouées par IP source
- Incrémente le compteur en cas d'échec d'authentification avec une expiration de 120 secondes
- Si une IP dépasse 10 tentatives échouées dans les 120 secondes, bloque l'IP avec 403 Trop de tentatives échouées
- Empêche les attaquants de deviner les identifiants des utilisateurs

## Fonctions de l'E-CSCF

Le P-CSCF inclut la fonctionnalité E-CSCF pour la gestion des appels d'urgence.

### Détection des appels d'urgence

**URI SIP reconnues** :

- `urn:service:sos` (urgence générale)
- `urn:service:sos.police`
- `urn:service:sos.ambulance`
- `urn:service:sos.fire`
- `urn:service:sos.marine`
- `urn:service:sos.mountain`

**Logique de détection** : Les appels d'urgence sont détectés en examinant le Request-URI :

- Vérifie si la méthode est INVITE (demande de configuration d'appel)
- Vérifie si le Request-URI correspond aux modèles d'urgence :
  - Format URN : urn:service:sos\* (URNs SOS définis dans la RFC 5031)
  - Urgence nord-américaine : 911
  - Urgence européenne/internationale : 112
- Si un appel d'urgence est détecté, il est routé vers le bloc de gestion des URGENCES pour un traitement spécial

## Mappage IMEI vers MSISDN pour les appels d'urgence

**Pourquoi cela est nécessaire** : Lorsque les utilisateurs passent des appels d'urgence (par exemple, 911, 112, urn:service:sos), l'UE ne **fournit souvent pas le MSISDN (numéro de téléphone)** dans le message SIP. Les services d'urgence (PSAP - Point d'Accès à la Sécurité Publique) doivent connaître le numéro de téléphone de l'appelant à des fins de rappel. Pour résoudre ce problème, le P-CSCF/E-CSCF maintient un mappage de l'IMEI (identifiant de l'appareil) vers le MSISDN.

**Comment cela fonctionne** :

1. **Lors de l'enregistrement** (lorsque le MSISDN est connu) :

- Extrait l'IMEI de l'en-tête Contact du paramètre +sip.instance (format : urn:gsma:imei:123456-78-901234-5)
- Extrait le MSISDN de l'identité publique de l'utilisateur (IMPU) dans le nom d'utilisateur de l'en-tête From
- Stocke le mappage IMEI → MSISDN dans une table de hachage avec un TTL de 24 heures (86400 secondes)
- Exemple : imei\_msisdn["urn:gsma:imei:123456789012345"] = "12015551234"
- **Dans les déploiements en cluster** : Réplique automatiquement le mappage à tous les autres nœuds P-CSCF dans le cluster

2. **Lors d'un appel d'urgence** (lorsque le MSISDN pourrait être manquant) :

- Extrait l'IMEI de l'en-tête Contact de l'appel d'urgence +sip.instance

- Effectue une recherche dans la table de hachage pour récupérer le MSISDN associé à cet IMEI
- Si le MSISDN est trouvé dans le mappage :
  - Ajoute l'en-tête P-Asserted-Identity avec le MSISDN complet (sip:+12015551234@domain)
  - Cela fournit au PSAP le numéro de rappel pour l'appelant d'urgence

### **Haute disponibilité - Synchronisation multi-nœuds :**

Dans les déploiements de production avec plusieurs nœuds P-CSCF pour la redondance, les mappages IMEI→MSISDN sont automatiquement synchronisés entre tous les nœuds :

### **Comportement de réplication de cluster :**

Lorsqu'un UE s'enregistre sur **le nœud P-CSCF 1** :

1. Le nœud 1 crée le mappage IMEI→MSISDN localement
2. Le nœud 1 diffuse immédiatement le mappage à tous les autres nœuds P-CSCF dans le cluster
3. **Le nœud P-CSCF 2, nœud 3**, etc. reçoivent la mise à jour et créent des copies locales identiques
4. Tous les nœuds ont maintenant le même mappage IMEI→MSISDN

### **Pourquoi cela est important :**

Si un UE s'est enregistré via le nœud P-CSCF 1 mais passe un appel d'urgence qui est routé vers le nœud P-CSCF 2 (en raison de l'équilibrage de charge ou de la bascule), le nœud 2 a déjà le mappage IMEI→MSISDN et peut fournir le numéro de rappel au PSAP.

### **Mécanisme de synchronisation :**

La synchronisation se fait via des messages basés sur SIP entre les nœuds P-CSCF :

- Utilise des messages SIP personnalisés pour propager les mises à jour de la table de hachage

- Les messages sont envoyés au format JSON contenant l'IMEI, le MSISDN et le TTL
- La transmission est automatique et transparente - aucune intervention de l'opérateur n'est nécessaire
- Les mises à jour sont diffusées à tous les membres du cluster en quelques millisecondes

### **Impact sur les opérations :**

- **Résilience** : Les appels d'urgence fonctionnent correctement, quel que soit le nœud P-CSCF qui gère l'appel
- **Pas de point de défaillance unique** : Tout nœud P-CSCF peut fournir le numéro de rappel pour tout UE enregistré
- **Automatique** : La synchronisation est intégrée et nécessite aucune configuration ou intervention manuelle
- **Surveillance** : Via l'interface Web, naviguez vers P-CSCF → Tables de hachage → imei\_msisdn pour voir les mappages sur chaque nœud

### **Exigences de configuration de cluster :**

Pour que la synchronisation de la table de hachage fonctionne :

- Tous les nœuds P-CSCF doivent être configurés avec les adresses des autres
- Les nœuds se découvrent automatiquement via des notifications de disponibilité
- La connectivité réseau doit permettre le trafic SIP entre tous les nœuds P-CSCF
- Si la synchronisation échoue, vérifiez que les règles de pare-feu permettent la communication inter-nœuds

### **Scénario d'exemple :**

1. L'utilisateur s'enregistre : IMEI=123456789012345,  
MSISDN=12015551234  
→ Stocké : imei\_msisdn[123456789012345] = 12015551234

2. L'utilisateur compose le 911 : INVITE urn:service:sos (MSISDN non dans l'en-tête From)  
→ Le P-CSCF extrait l'IMEI de Contact : 123456789012345  
→ Le P-CSCF recherche : imei\_msisdn[123456789012345] → 12015551234  
→ Le P-CSCF ajoute l'en-tête : P-Asserted-Identity: <sip:+12015551234@...>  
→ Le PSAP reçoit l'appel avec le numéro de rappel : +12015551234

## Routage d'urgence

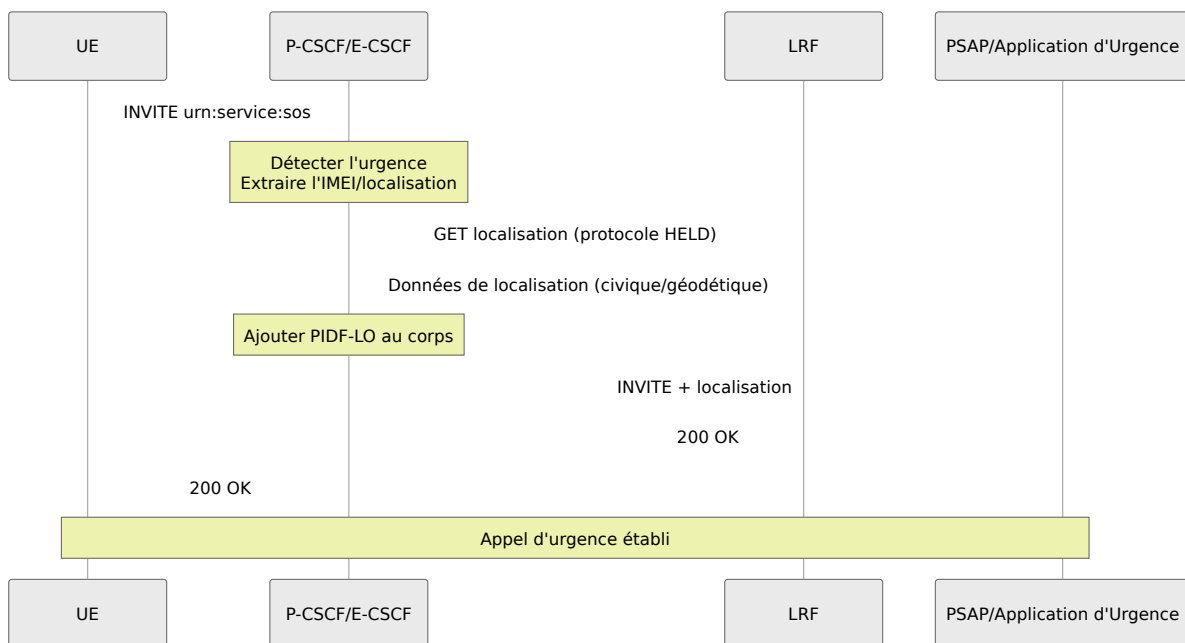

### Fonctionnalités des appels d'urgence :

- Contourne la vérification d'enregistrement
- Ajoute PIDF-LO (Format de données de présence - Objet de localisation)
- Routage vers le serveur d'application d'urgence ou PSAP
- Gestion des priorités (prévient les appels normaux)
- Informations de localisation du LRF ou de l'UE

# Opérations de l'interface Web

## Accéder à la page P-CSCF

Naviguez vers : `https://<control-panel>/pcscf`

## Mise en page de la page

La page P-CSCF a trois onglets principaux :

1. **Contacts enregistrés** - Enregistrements actifs
2. **Localisation de l'utilisateur** - Recherche par IMSI/IP
3. **Tables de hachage** - Tables de mémoire partagée

## Affichage des contacts enregistrés

**Colonnes d'affichage :**

- **AoR** (Adresse d'enregistrement) : Identité SIP de l'utilisateur
- **Contact** : URI de contact de l'appareil
- **Expires** : Horodatage d'expiration de l'enregistrement
- **IP publique** : Adresse IP publique de l'UE
- **Reçu** : IP réellement reçue (si différente du Contact)
- **Path** : En-tête Path pour le routage
- **ID de session Rx** : Session Diameter Rx (si QoS active)

**Fonctionnalités :**

- Actualisation automatique toutes les 5 secondes
- Recherche par AoR ou Contact partiel
- Tri par colonne (cliquer sur l'en-tête)
- Lignes extensibles pour les détails complets

**Exemple de sortie :**

```
AoR: sip:12015551234@ims.mnc001.mcc001.3gppnetwork.org
Contact: sip:12015551234@10.4.12.100:5060;transport=udp
Expires: 2025-11-29 14:30:15
IP publique: 10.4.12.100
Reçu: 10.4.12.100:52341
Path: <sip:term@pcscf.ims.mnc001.mcc001.3gppnetwork.org:5060;lr>
ID de session Rx: rx-pcscf-session-12345
```

## Recherche de la localisation de l'utilisateur

### Options de recherche :

- Par IMSI : `imsi:310150123456789`
- Par IP : `10.4.12.100`

### Cas d'utilisation :

1. Trouver quel utilisateur utilise une IP spécifique
2. Vérifier si l'IMSI est enregistré
3. Vérifier l'état du tunnel IPsec
4. Vérifier les routes de service

## Gestion des tables de hachage

### Tables courantes :

Table	Objectif	Taille typique
<code>imei_msisdn</code>	Mappage d'urgence IMEI→MSISDN	100-1000 entrées
<code>service_routes</code>	Routes de service mises en cache	Par enregistrement
<code>dialog_out</code>	Suivi des dialogues sortants	Par appel

### Opérations :

- **Lister les tables** : Cliquez sur l'onglet "Tables de hachage"

- **Dumper la table** : Cliquez sur le nom de la table pour voir le contenu
- **Supprimer une entrée** : Cliquez sur "Supprimer" à côté de l'entrée
- **Vider la table** : Cliquez sur "Vider" pour effacer toute la table (utilisez avec prudence !)

### Exemple d'entrée :

```
Clé: urn:gsma:imei:123456-78-901234-5  
Valeur: 310150123456789  
TTL: 86400 secondes (24 heures)
```

## Flux d'appels

### Appel d'origine mobile (MO)

Tous les appels d'origine sont routés via le TAS (OmniTAS) pour la logique de service et la facturation :

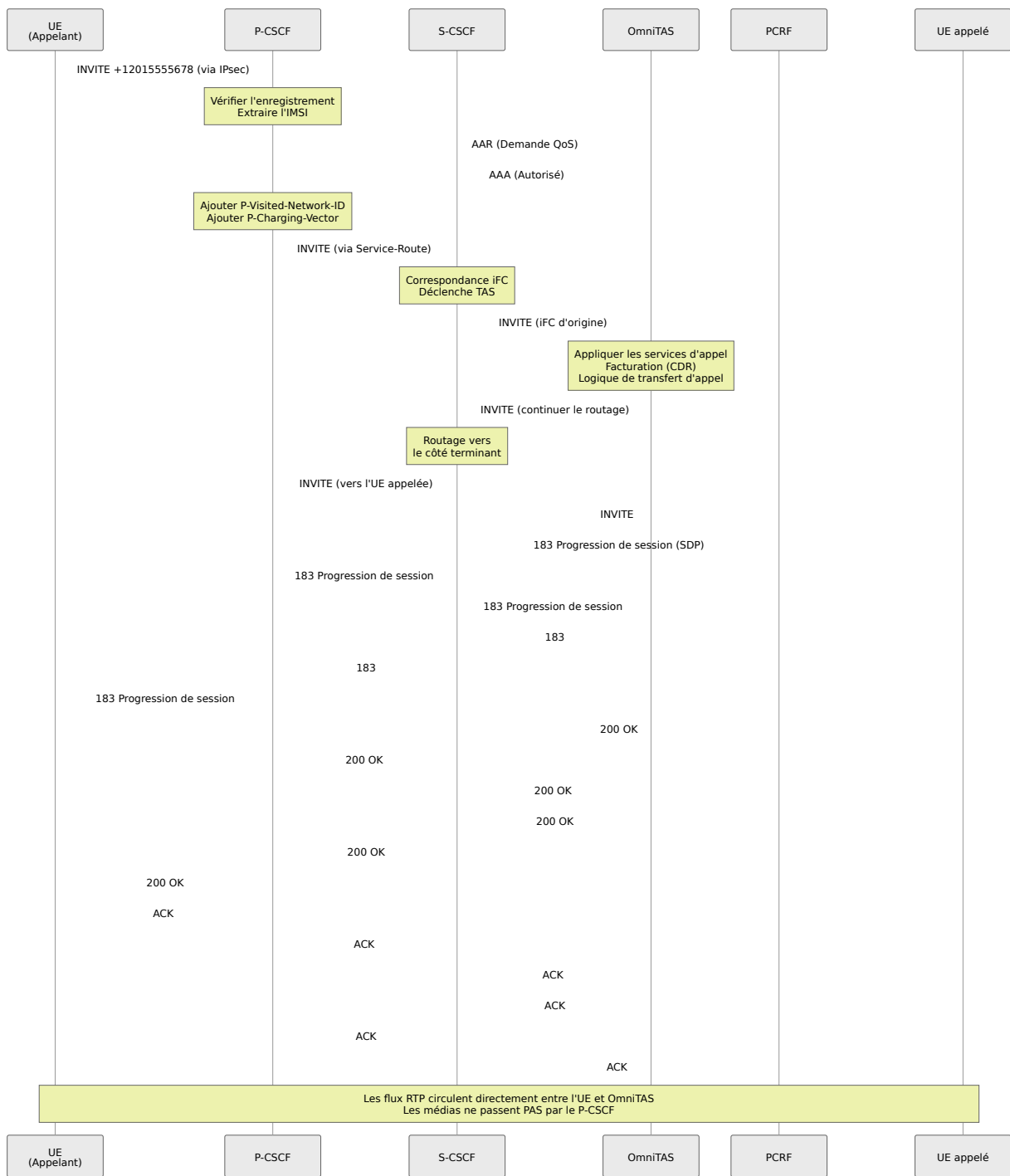

## Appel terminant mobile (MT)

Les appels terminants passent également par le TAS pour la logique de service :

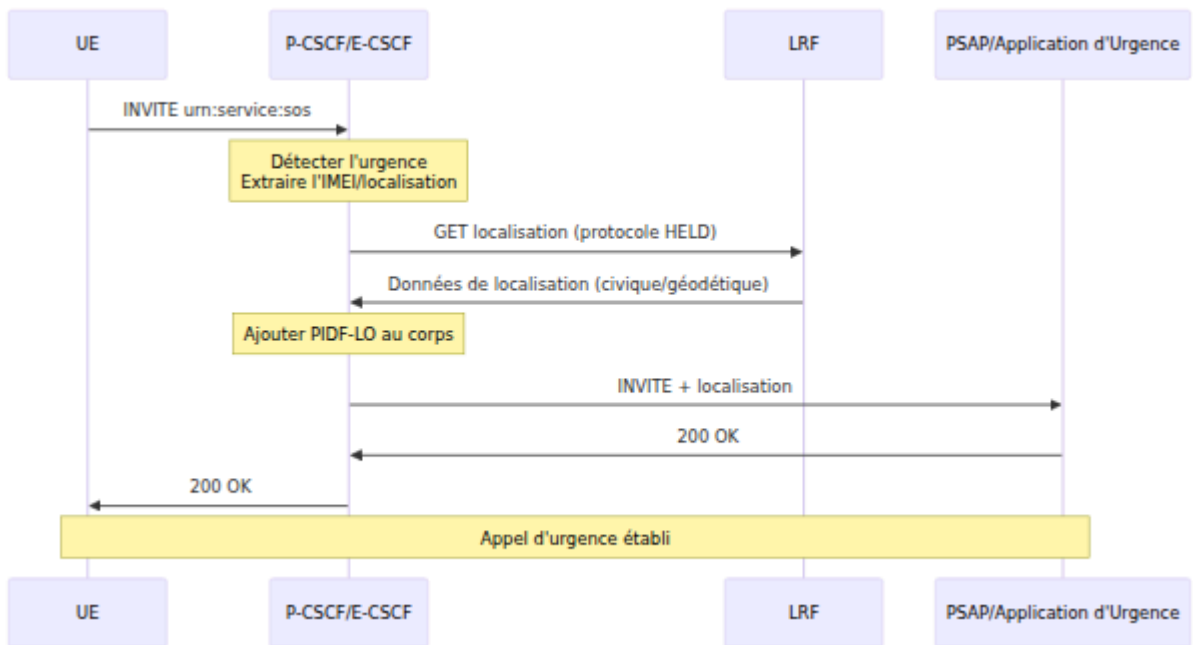

## Flux d'appel d'urgence

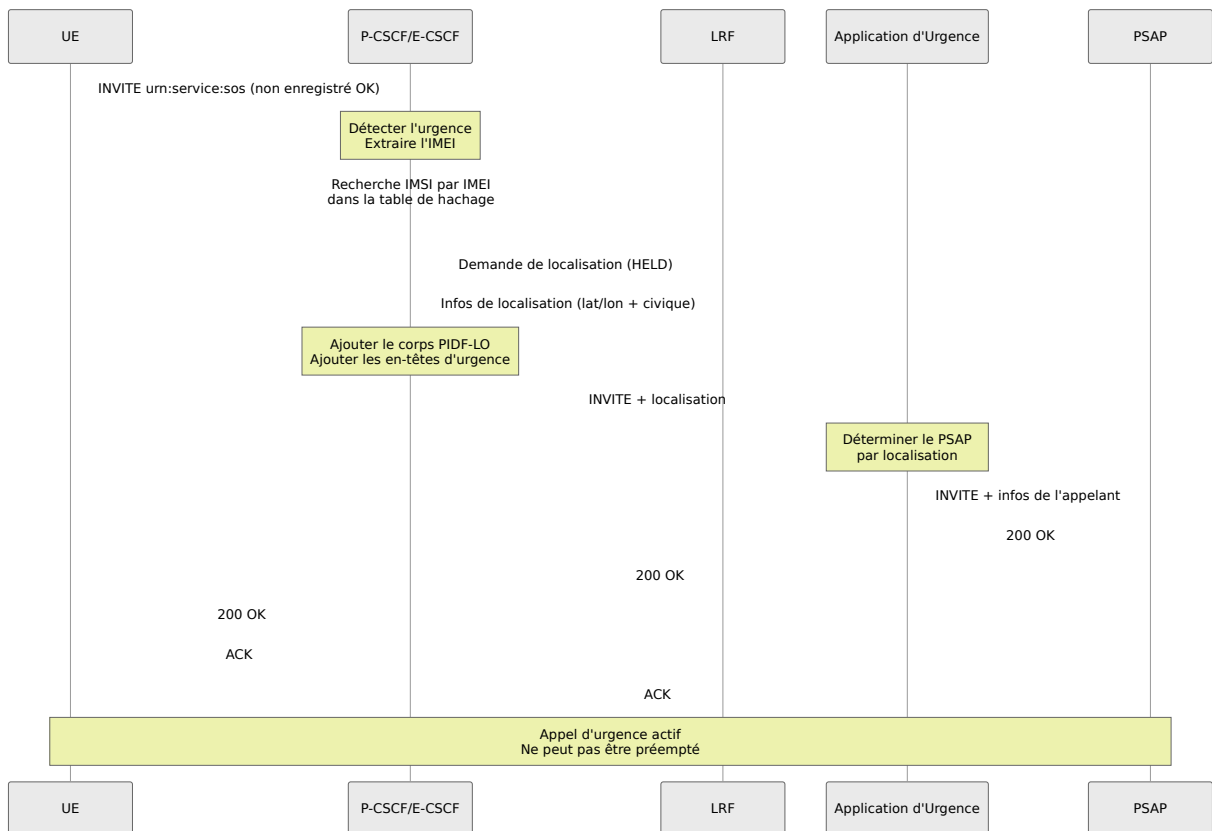

# Dépannage

## Problèmes d'enregistrement

### L'UE ne peut pas s'enregistrer

**Symptômes** : L'UE reçoit 408 Timeout ou aucune réponse

#### Étapes de diagnostic :

1. Vérifiez l'état de l'enregistrement via le panneau de contrôle :
  - Naviguez vers la page P-CSCF
  - Vérifiez l'onglet "Contacts enregistrés"
  - Vérifiez que l'utilisateur apparaît dans la liste
2. Consultez les journaux système via la page Journaux du panneau de contrôle pour des erreurs
3. Vérifiez la connectivité réseau entre l'UE et le P-CSCF
4. Vérifiez que les règles de pare-feu permettent le trafic SIP (port 5060 UDP/TCP)
5. Coordonnez-vous avec les administrateurs système si le service P-CSCF semble être hors service

### Tunnel IPsec non établi

**Symptômes** : défi 401 envoyé mais re-REGISTER échoue

#### Étapes de diagnostic :

1. Consultez les journaux système via la page Journaux du panneau de contrôle pour des erreurs liées à IPsec
2. Vérifiez que l'UE envoie l'en-tête Security-Client dans le REGISTER initial
3. Vérifiez que l'UE utilise les ports IPsec (5100 client, 6100 serveur) dans le re-REGISTER

4. Vérifiez que l'adresse reçue correspond au point de terminaison IPsec attendu
5. Coordonnez-vous avec les administrateurs système pour vérifier que les modules du noyau IPsec sont chargés et qu'aucun conflit de port n'existe

## Problèmes d'appels

### Les appels ne sont pas routés vers l'UE

**Symptômes** : INVITE au P-CSCF mais l'UE ne sonne pas

#### Étapes de diagnostic :

1. Vérifiez que l'enregistrement existe via le panneau de contrôle :
  - Naviguez vers la page P-CSCF
  - Vérifiez l'onglet "Contacts enregistrés"
  - Recherchez l'utilisateur et vérifiez que l'enregistrement est actif
2. Vérifiez que l'en-tête Path a été stocké dans l'enregistrement
3. Vérifiez que les appels sont envoyés à la bonne adresse de contact
4. Consultez les journaux système pour des erreurs de routage
5. Vérifiez que le chemin réseau du P-CSCF vers l'UE est accessible

### Audio unidirectionnel

**Symptômes** : Une partie ne peut pas entendre l'autre

**Note** : Dans nos déploiements, **le P-CSCF ne relaie pas les médias**. Les médias circulent directement entre l'UE et OmniTAS. Si vous rencontrez un audio unidirectionnel, le problème est probablement aux points de terminaison ou dans le routage réseau, pas au P-CSCF.

#### Étapes de diagnostic :

1. Vérifiez que le SDP dans INVITE/200 OK contient les bonnes adresses IP et ports (revoyez via les journaux système ou la capture de paquets si disponible pour les administrateurs)
2. Vérifiez que les règles de pare-feu permettent le trafic RTP/SRTP entre l'UE et OmniTAS
3. Vérifiez la configuration NAT si l'UE est derrière un NAT
4. Vérifiez que le point de terminaison multimédia OmniTAS est accessible depuis l'UE (connectivité réseau)
5. Coordonnez-vous avec les administrateurs système pour une analyse de capture de paquets si nécessaire

## **Les appels d'urgence échouent**

**Symptômes** : Les appels urn:service:sos sont rejetés

### **Étapes de diagnostic :**

1. Vérifiez la table de hachage IMEI→MSISDN via le panneau de contrôle :
  - Naviguez vers P-CSCF → Onglet Tables de hachage
  - Vérifiez que la table `imei_msisdn` contient des entrées
  - Vérifiez que l'IMEI de l'appelant a un mappage
2. Testez d'abord avec un utilisateur enregistré effectuant un appel d'urgence (pour isoler les problèmes d'enregistrement par rapport aux problèmes de routage d'urgence)
3. Consultez les journaux système via la page Journaux du panneau de contrôle pour des erreurs de routage d'urgence
4. Vérifiez la configuration du serveur d'application d'urgence
5. Coordonnez-vous avec les administrateurs système pour examiner la configuration du routage d'urgence si nécessaire

# Problèmes de performance

## Utilisation élevée du CPU

### Causes possibles :

- Trop d'enregistrements
- Déclenchement de l'anti-inondation Pike
- Requêtes lentes de la base de données

### Solutions :

1. Vérifiez le nombre d'enregistrements via le panneau de contrôle :
  - Naviguez vers P-CSCF → Onglet Contacts enregistrés
  - Examinez le nombre total d'enregistrements actifs
2. Consultez les journaux système pour des blocages d'anti-inondation Pike
3. Coordonnez-vous avec les administrateurs système pour une mise à l'échelle horizontale (ajouter plus d'instances P-CSCF) si nécessaire

## Utilisation élevée de la mémoire

### Causes possibles :

- Croissance de la table de hachage
- Table de dialogue non nettoyée
- Fuite de mémoire

### Solutions :

1. Consultez les tables de hachage via le panneau de contrôle :
  - Naviguez vers P-CSCF → Onglet Tables de hachage
  - Vérifiez les tailles des tables et les comptes d'entrées
2. Effacez les anciennes entrées via le panneau de contrôle :
  - Sélectionnez la table de hachage problématique

- Utilisez l'opération "Vider" si nécessaire (utilisez avec prudence - efface toute la table)
3. Coordonnez-vous avec les administrateurs système pour redémarrer le service P-CSCF si une fuite de mémoire est suspectée

## **Problèmes Diameter/Rx**

### **Pair PCRF fermé**

**Symptômes** : Le pair Diameter montre l'état "Fermé" dans l'interface Web

#### **Étapes de diagnostic :**

1. Vérifiez l'état du pair Diameter via le panneau de contrôle :
  - Naviguez vers la page Diameter
  - Sélectionnez le nœud P-CSCF
  - Vérifiez l'état du pair PCRF (devrait être "I\_Open" lorsqu'il est connecté)
2. Vérifiez la connectivité réseau vers le PCRF (coordonnez-vous avec l'équipe réseau si nécessaire)
3. Essayez d'activer le pair via le panneau de contrôle :
  - Naviguez vers la page Diameter
  - Trouvez le pair PCRF
  - Cliquez sur le bouton "Activer"
4. Consultez les journaux système via la page Journaux du panneau de contrôle pour des erreurs de connexion Diameter
5. Coordonnez-vous avec les administrateurs système pour vérifier la configuration Diameter si nécessaire

### **QoS non fonctionnelle**

**Symptômes** : Les appels se connectent mais aucun porteur QoS n'est établi

#### **Étapes de diagnostic :**

1. Consultez les journaux système via le panneau de contrôle pour les messages AAR (Demande d'authentification d'autorisation) et AAA (Réponse d'authentification d'autorisation)
2. Vérifiez le code de résultat de la réponse PCRF (devrait être 2001 pour le succès)
3. Vérifiez que le pair PCRF est connecté (voir section précédente)
4. Vérifiez que les informations multimédias dans le SDP sont correctement envoyées au PCRF
5. Coordonnez-vous avec les administrateurs système pour vérifier la configuration QoS si nécessaire

## Meilleures pratiques

### Sécurité

1. **Utilisez toujours IPsec** pour les appareils mobiles (LTE/5G)
2. **Activez TLS** pour les clients fixes/entreprises
3. **Configurez l'anti-inondation** (Pike) pour la protection contre les DoS
4. **Limitez les tentatives d'authentification échouées** pour prévenir les attaques par force brute
5. **Utilisez des chiffres forts** pour TLS (désactivez SSLv2/v3)
6. **Faites régulièrement tourner** les clés IPsec (via le re-enregistrement)

### Performance

1. **Ajustez hash\_size** en fonction des enregistrements attendus :
  - 1000 utilisateurs : hash\_size=10 (crée  $2^{10} = 1024$  seaux de hachage)
  - 10000 utilisateurs : hash\_size=13 (crée  $2^{13} = 8192$  seaux de hachage)
  - 100000 utilisateurs : hash\_size=16 (crée  $2^{16} = 65536$  seaux de hachage)

## 2. **Ajustez les processus de travail** en fonction des cœurs CPU :

- Réglez les enfants pour correspondre au nombre de cœurs CPU pour le traitement SIP
- Réglez tcp\_children à 2× cœurs CPU pour la gestion des connexions TCP

## 3. **Utilisez mlock\_pages** pour éviter l'échange :

- Activez mlock\_pages=yes pour verrouiller les pages de mémoire partagée dans la RAM
- Empêche la dégradation des performances due à l'échange de mémoire sur disque

## 4. **Désactivez le cache DNS** pour les environnements IMS :

- Réglez dns\_cache\_init=off pour utiliser des recherches DNS fraîches
- Nécessaire pour l'équilibrage de charge dynamique basé sur DNS SRV

## 5. **Activez l'équilibrage de charge SRV** :

- Réglez dns\_srv\_lb=yes pour distribuer le trafic entre plusieurs serveurs
- Utilise les enregistrements DNS SRV pour la distribution automatique de la charge

# Surveillance

1. **Activez les métriques Prometheus** (port 9090 dans la config) - Voir [Référence des métriques](#) pour toutes les métriques P-CSCF disponibles
2. **Surveillez les tendances du nombre d'enregistrements**
3. **Suivez la santé des pairs Diameter** (Rx vers PCRF)
4. **Alertez sur les taux d'erreur élevés** dans les journaux
5. **Surveillez le nombre de dialogues** (sessions actives)
6. **Vérifiez régulièrement l'utilisation de la mémoire**

# Haute disponibilité

1. **Déployez plusieurs instances P-CSCF**

2. **Utilisez DNS SRV** pour l'équilibrage de charge :

```
_sip._udp.pcscf.example.com. SRV 10 50 5060
pcscf01.example.com.
_sip._udp.pcscf.example.com. SRV 10 50 5060
pcscf02.example.com.
```

3. **Évitez l'état** lorsque cela est possible (proxy sans état)
4. **Utilisez une base de données partagée** pour les données persistantes (si nécessaire)
5. **Surveillez via l'interface Web** en utilisant les vérifications de santé du panneau de contrôle

## Services d'urgence

1. **Toujours autoriser** les appels d'urgence même s'ils ne sont pas enregistrés
2. **Stockez le mappage IMEI→MSISDN** lors de l'enregistrement
3. **Définissez le TTL** pour la table de hachage d'urgence (86400 = 24 heures)
4. **Testez régulièrement** avec un PSAP de test
5. **Assurez-vous de la connectivité LRF** pour la localisation
6. **Gestion des priorités** pour les appels d'urgence

## Référence

### Ressources techniques supplémentaires

Pour les administrateurs système et les développeurs, la documentation technique des modules est disponible en ligne pour les composants logiciels sous-jacents.

# Spécifications 3GPP

- **TS 23.228** : Architecture IMS
- **TS 24.229** : Profil SIP IMS
- **TS 33.203** : Sécurité d'accès
- **TS 23.167** : Services d'urgence
- **TS 29.214** : Interface Rx (PCRF)

## RFCs

- **RFC 3261** : SIP
- **RFC 3327** : En-tête Path
- **RFC 3608** : En-tête Service-Route
- **RFC 3GPP-IMS** : En-têtes P (P-Asserted-Identity, etc.)
- **RFC 5626** : Sortant (gestion de connexion)

# Guide des opérations S-CSCF

## Table des matières

1. Aperçu
2. Rôle dans l'architecture IMS
3. Fonctions S-CSCF
4. Opérations de l'interface Web
5. Flux d'appels
6. Dépannage

## Aperçu

Le **S-CSCF** (Serving Call Session Control Function) est le serveur central de contrôle de session dans le cœur IMS. Il effectue l'enregistrement, l'authentification, le routage des sessions et le déclenchement des services. Le S-CSCF est le registraire autoritaire pour les utilisateurs de son réseau domestique et maintient un état de session complet pour tous les appels.

## Spécifications 3GPP

- **3GPP TS 23.228** : Système multimédia IP (IMS) Étape 2
- **3GPP TS 24.229** : Protocole de contrôle d'appel IMS
- **3GPP TS 29.228** : Interface Cx (S-CSCF vers HSS)
- **3GPP TS 29.229** : Protocoles Cx et Dx
- **3GPP TS 23.218** : Interface ISC (S-CSCF vers AS)
- **3GPP TS 32.260** : Facturation IMS

# Responsabilités clés

1. **Autorité d'enregistrement** : Registraire SIP autoritaire pour les utilisateurs du réseau domestique
2. **Authentification** : Valide les informations d'identification de l'utilisateur via HSS
3. **Routage des sessions** : Route les appels d'origine et de terminaison
4. **Déclenchement de services** : Invoque les serveurs d'application en fonction de l'iFC (critères de filtrage initiaux)
5. **Gestion des profils utilisateurs** : Stocke et applique les profils de service provenant du HSS
6. **Présence** : Gère SUBSCRIBE/PUBLISH/NOTIFY pour les services de présence
7. **Interconnexion PSTN** : Route vers/depuis les réseaux PSTN hérités

**Remarque sur la facturation** : Bien que le S-CSCF ait la capacité d'effectuer une facturation en ligne via l'interface Ro vers un OCS (Système de facturation en ligne), **dans nos déploiements, cette fonctionnalité est généralement désactivée**. La facturation est plutôt gérée par le **TAS (Serveur d'application de téléphonie)** où elle peut correctement tenir compte de scénarios complexes tels que le renvoi d'appels, le transfert d'appels, l'itinérance sur les réseaux 2G/3G, et d'autres services supplémentaires que le S-CSCF seul ne peut pas suivre avec précision.

# Caractéristiques clés

- **Avec état** : Maintient l'état complet du dialogue
- **Logique de service** : Exécute des règles de routage complexes et des déclencheurs de service
- **Intégration HSS** : Synchronisation continue avec la base de données utilisateur
- **Interface de serveur d'application** : ISC (Contrôle de service IMS)
- **CSCF le plus complexe** : Configuration la plus grande et le plus de fonctionnalités

# Rôle dans l'architecture IMS

## Position dans le réseau

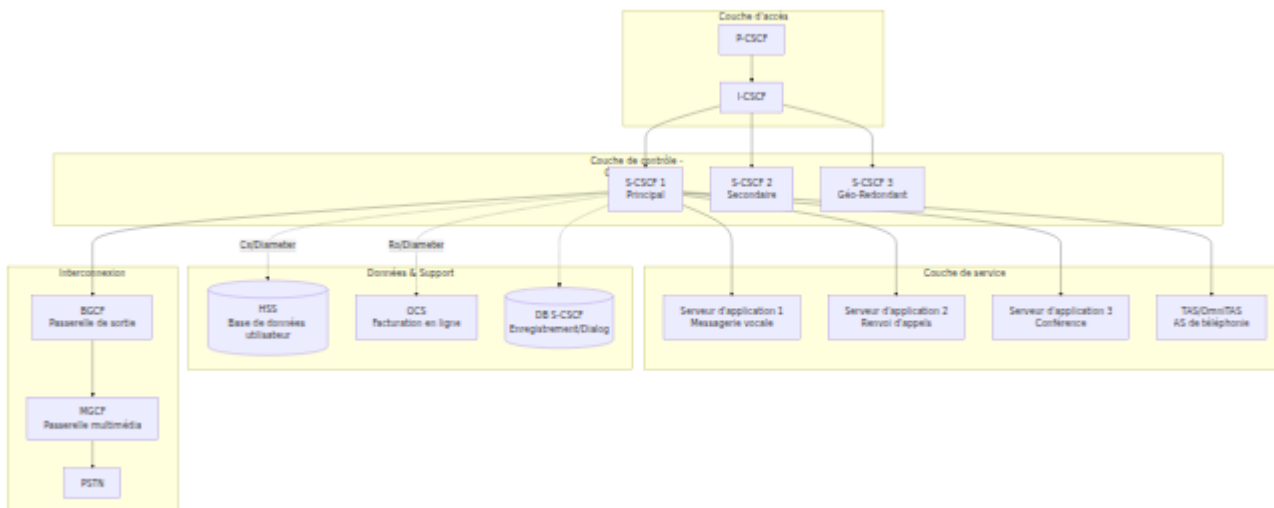

## Points de référence 3GPP

Interface	Protocole	Objectif	Connecté à
<b>Mw</b>	SIP	I-CSCF/P-CSCF vers S-CSCF	I-CSCF, P-CSCF
<b>ISC</b>	SIP	S-CSCF vers Serveur d'application	AS, TAS
<b>Cx</b>	Diameter	Données utilisateur, authentification, enregistrement	HSS
<b>Ro</b>	Diameter	Facturation en ligne (temps réel)	OCS
<b>Rf</b>	Diameter	Facturation hors ligne (CDR)	CDF/CGF
<b>Mi</b>	SIP	S-CSCF vers BGCF	BGCF (routage PSTN)

# Fonctions S-CSCF

## 1. Enregistrement et authentification

Le S-CSCF est le registraire autoritaire qui valide les informations d'identification des utilisateurs et stocke les liaisons d'enregistrement.

### Flux d'enregistrement avec authentification

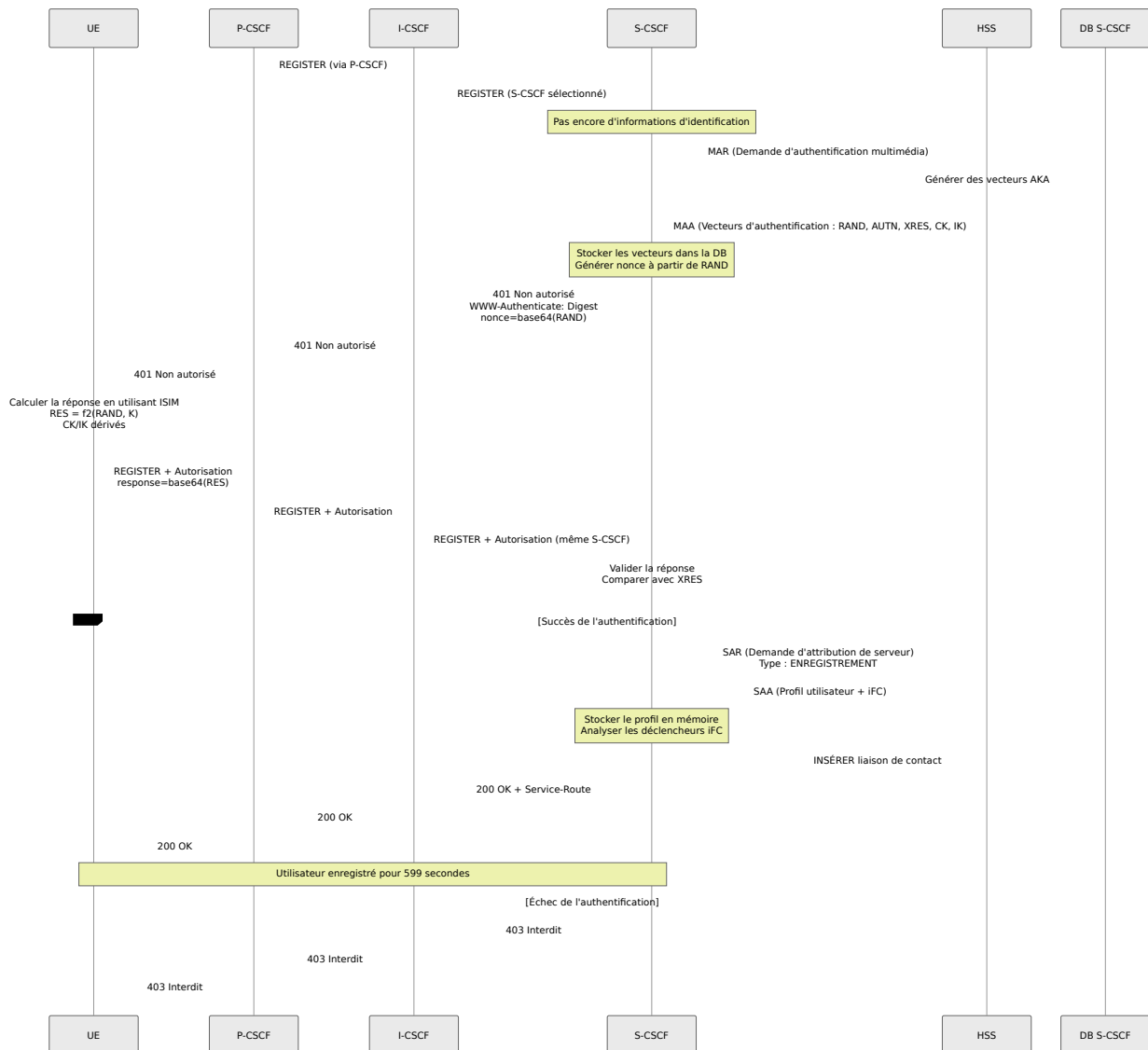

### Algorithmes d'authentification pris en charge

**Configuration :** Le S-CSCF est configuré avec les paramètres d'authentification suivants :

- Délai d'expiration du vecteur d'authentification : 599 secondes

- Taille de hachage des données d'authentification : 1024 seaux
- Vérifie uniquement l'IMPU pour l'authentification (pas d'IMPI)

### Algorithmes pris en charge :

- **AKAv1-MD5** : 3GPP AKA avec MD5 (le plus courant pour LTE/5G)
- **AKAv2-MD5** : AKA amélioré
- **MD5** : Digest HTTP
- **CableLabs-Digest** : PacketCable/IMS pour les réseaux câblés
- **3GPP-Digest** : Variante Digest-MD5
- **TISPAN-HTTP\_DIGEST\_MD5** : ETSI TISPAN
- **HSS-Selected** : Laisser HSS choisir l'algorithme

### Flux AKA :

1. **RAND** : Défi aléatoire (128 bits)
2. **AUTN** : Jeton d'authentification pour prouver l'identité du HSS
3. **XRES** : Réponse attendue de l'UE
4. **CK/IK** : Clé de chiffrement / Clé d'intégrité pour IPsec

### Génération de nonce :

```
nonce = base64(RAND) + ":" + algorithm_indicator
```

### Validation de la réponse :

```
UE_response = base64(RES)
Expected = base64(XRES)

if (UE_response == Expected) {
    # Succès de l'authentification
} else {
    # Échec de l'authentification
}
```

### Ré-synchronisation AKA

Si le numéro de séquence (SQN) de l'UE est désynchronisé avec le HSS :

**Processus :**

1. L'UE envoie AUTS (jeton de synchronisation d'authentification) dans l'en-tête d'autorisation
2. Le S-CSCF extrait AUTS de l'en-tête
3. Le S-CSCF envoie MAR (Demande d'authentification multimédia) avec AUTS au HSS
4. Le HSS resynchronise son numéro de séquence et envoie de nouveaux vecteurs d'authentification
5. Le S-CSCF reçoit de nouveaux vecteurs et continue le flux d'authentification

**Paramètres d'enregistrement**

Le S-CSCF est configuré avec les paramètres d'enregistrement suivants :

**Temps d'expiration de l'enregistrement :**

- Expiration par défaut/min/max : 599 secondes (environ 10 minutes)
- Expiration par défaut/min/max de l'abonnement : 599 secondes

**Gestion des contacts :**

- Contacts maximum par IMPU : 1 (enregistrement d'un seul appareil)
- Comportement de contact maximum : Écraser le plus ancien (lorsque la limite est dépassée, supprimer le contact le plus ancien)

## **2. Base de données de localisation utilisateur (USRLOC)**

Le S-CSCF maintient une base de données des utilisateurs enregistrés et de leurs liaisons de contact.

**Structure de la base de données**

Le S-CSCF maintient plusieurs tables de base de données pour stocker les informations d'enregistrement et d'utilisateur :

**Table IMPU** : Stocke les identités publiques multimédia IP (les URI SIP avec lesquelles les utilisateurs s'enregistrent). Chaque IMPU a des attributs tels que :

- Identité publique (sip:user@domain.com)
- Type (identité utilisateur publique vs. identité de service public)
- Statut de barring
- État d'enregistrement (enregistré/non enregistré)
- Adresses de fonction de facturation (CCF1, CCF2, ECF1, ECF2)

**Table de contact IMPU** : Stocke les liaisons de contact réelles pour chaque IMPU, y compris :

- URI de contact (où atteindre l'appareil)
- Temps d'expiration
- En-tête de chemin (route de retour via P-CSCF)
- Chaîne User-Agent
- Adresse reçue (IP réelle d'où provient l'enregistrement)

**Table des abonnés** : Mappe les IMPIs (Identités privées) à leurs IMPUs associés. Une identité privée peut avoir plusieurs identités publiques.

**Table de profil de service** : Stocke le profil utilisateur XML reçu du HSS lors de l'enregistrement, y compris les critères de filtrage initiaux (iFC) pour le déclenchement de services.

## Configuration de la table de hachage

Le S-CSCF utilise une table de hachage en mémoire pour des recherches d'enregistrement rapides. Pour les déploiements avec plus de 20 000 utilisateurs, la taille du hachage doit être ajustée en conséquence (par exemple, 8 192 seaux pour ~50 000 utilisateurs) afin de maintenir la performance de recherche.

## Gestion des enregistrements via l'interface Web

Toutes les opérations de localisation utilisateur peuvent être effectuées via l'**interface web du panneau de contrôle** à `/scscf` :

- **Onglet Liste d'enregistrement** : Voir tous les utilisateurs enregistrés avec pagination et recherche
- **Onglet Localisation utilisateur** : Interroger des détails spécifiques sur l'IMPU, y compris toutes les liaisons de contact
- **Actions rapides** : Recherche, désenregistrement, vidage IFC et test des opérations IFC

L'interface web fournit une vue en temps réel de l'état d'enregistrement, des liaisons de contact, et permet des actions administratives comme le désenregistrement forcé lorsque cela est nécessaire pour le dépannage.

### **3. Critères de filtrage initiaux (iFC) et déclenchement de services**

Le S-CSCF évalue les **iFC** (critères de filtrage initiaux) du profil de service de l'utilisateur pour déterminer quand invoquer les serveurs d'application.

#### **Structure iFC (XML)**

**Exemple du profil utilisateur HSS :**

```

<IMSSubscription>
  <PrivateID>user@ims.mnc001.mcc001.3gppnetwork.org</PrivateID>
  <ServiceProfile>
    <PublicIdentity>

<Identity>sip:user@ims.mnc001.mcc001.3gppnetwork.org</Identity>
  <IdentityType>0</IdentityType>  <!-- 0=identité utilisateur
publique -->
  </PublicIdentity>

  <InitialFilterCriteria>
    <Priority>0</Priority>  <!-- Plus bas = plus haute priorité
-->
    <TriggerPoint>
      <ConditionTypeCNF>1</ConditionTypeCNF>  <!-- 0=DNF, 1=CNF
-->

      <SPT>
        <ConditionNegated>0</ConditionNegated>
        <Group>0</Group>
        <Method>INVITE</Method>
      </SPT>
      <SPT>
        <ConditionNegated>0</ConditionNegated>
        <Group>0</Group>
        <SessionCase>0</SessionCase>  <!-- 0=originaire -->
      </SPT>
    </TriggerPoint>
  </ApplicationServer>

<ServerName>sip:tas.ims.mnc001.mcc001.3gppnetwork.org</ServerName>
  <DefaultHandling>0</DefaultHandling>  <!--
0=SESSION_CONTINUE, 1=SESSION_TERMINATED -->
  </ApplicationServer>
</InitialFilterCriteria>

<InitialFilterCriteria>
  <Priority>1</Priority>
  <TriggerPoint>
    <ConditionTypeCNF>0</ConditionTypeCNF>  <!-- DNF -->
    <SPT>
      <ConditionNegated>0</ConditionNegated>
      <Group>0</Group>
      <RequestURI>^sip:\+1800.*</RequestURI>  <!-- Numéro

```

```
gratuit -->
  </SPT>
</TriggerPoint>
<ApplicationServer>
  <ServerName>sip:tollfree-as.example.com</ServerName>
  <DefaultHandling>0</DefaultHandling>
</ApplicationServer>
</InitialFilterCriteria>
</ServiceProfile>
</IMSSubscription>
```

## Déclencheurs de points de service (SPT)

### Types de SPT :

1. **Méthode** : Méthode SIP (INVITE, MESSAGE, SUBSCRIBE, etc.)
2. **RequestURI** : Regex sur Request-URI
3. **SIPHeader** : Vérifier la présence/la valeur de l'en-tête SIP
4. **SessionCase** : Originaire (0), Terminant (1), Terminant non enregistré (2)
5. **SessionDescription** : Contenu SDP (type de média, codec, etc.)

### Logique :

- **CNF** (Forme normale conjonctive) : ET de OU - (A OU B) ET (C OU D)
- **DNF** (Forme normale disjonctive) : OU de ET - (A ET B) OU (C ET D)

**Groupe** : Les SPT avec le même numéro de groupe sont OR'd ensemble, puis les groupes sont AND'd (pour CNF).

### Flux de correspondance iFC

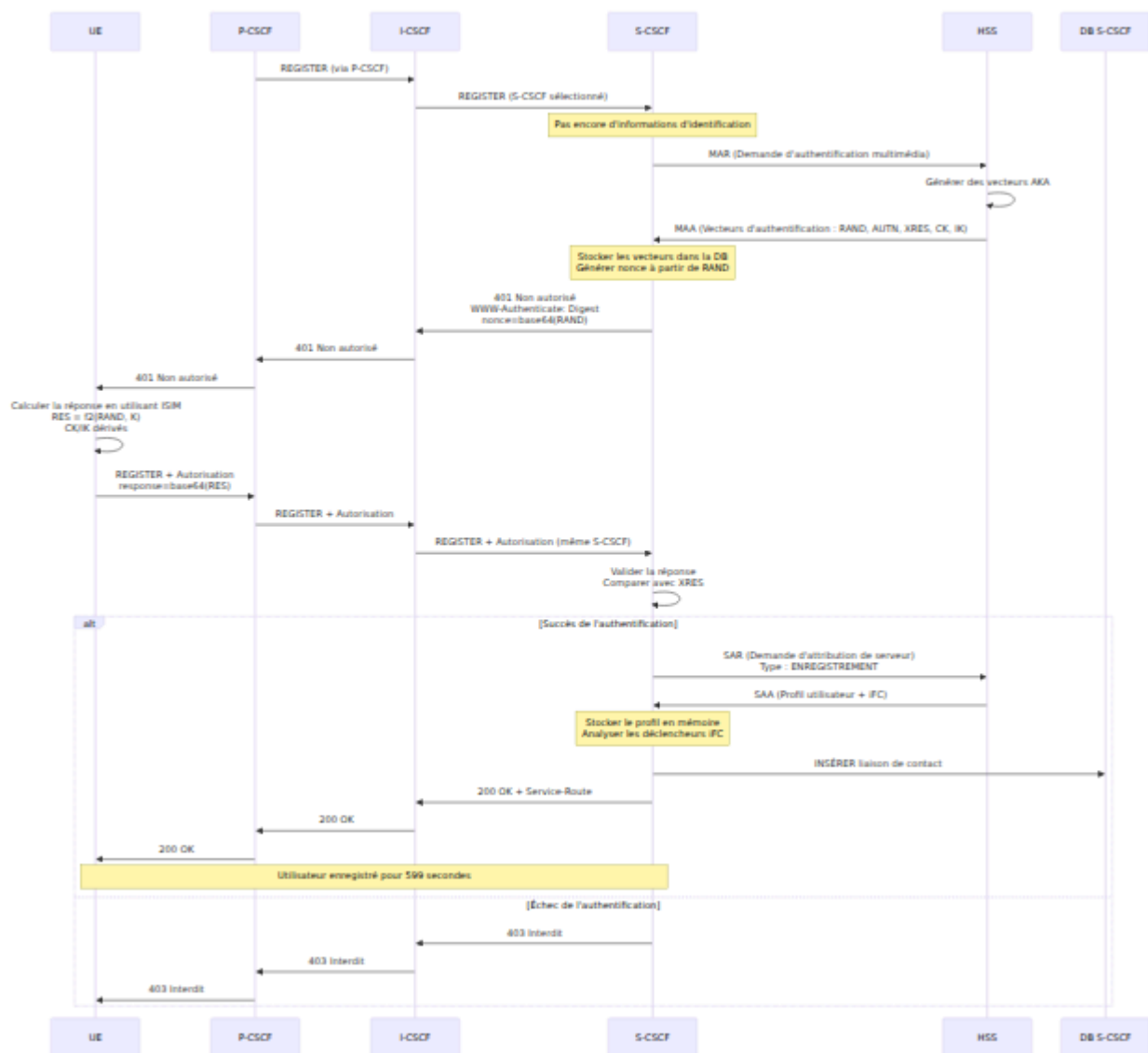

## Test des iFC via l'interface Web

Le panneau de contrôle fournit deux opérations via l'interface web :

1. **Dump iFC** : Afficher tous les iFC pour un utilisateur - affiche la structure XML complète des points de déclenchement et du routage des serveurs d'application
2. **Test iFC** : Simuler un appel pour voir quel AS serait déclenché - teste un scénario d'appel hypothétique avec l'IMPU spécifié, l'URI d'origine et l'URI de destination pour déterminer quel iFC correspondrait

## Flux de travail de l'interface Web :

1. Naviguer vers la page S-CSCF

2. Cliquer sur l'onglet "IFC"
3. Entrer l'IMPU
4. Choisir "Dump IFC" ou "Test IFC"
5. Voir la structure détaillée des iFC avec les points de déclenchement et le routage AS

## 4. Gestion des dialogues

Le S-CSCF maintient l'état complet du dialogue SIP pour tous les appels actifs.

### Base de données de dialogue

Le S-CSCF maintient une table de dialogue qui suit les appels actifs avec les informations suivantes :

- Call-ID (identifiant unique pour le dialogue SIP)
- URIs et tags From/To
- Numéros de séquence de l'appelant et du destinataire (CSeq)
- Ensembles de routes pour les deux parties
- Adresses de contact
- Informations de socket
- État du dialogue et horodatages
- Valeurs de délai d'expiration

### États de dialogue

Les dialogues passent par trois états :

- **Précoce** : Réponse provisoire reçue (par exemple, 180 Ringing)
- **Confirmé** : 200 OK reçu et ACK envoyé/reçu (appel actif)
- **Supprimé** : BYE envoyé/reçu (appel terminé)

### Configuration du dialogue

Le module de dialogue est configuré pour :

- Détecter le routage en spirale (même demande passant plusieurs fois)

- Maintenir des profils séparés pour les côtés d'origine et de terminaison
- Persister les dialogues dans la base de données (mode d'écriture avec mises à jour périodiques)
- Définir des délais d'expiration spécifiques au dialogue
- Suivre les ensembles de routes pour un routage approprié en dialogue

### **Opérations de l'interface Web :**

1. Naviguer vers S-CSCF → Onglet Dialogues
2. Voir les appels actifs avec :
  - Call-ID
  - URIs From/To
  - État (Précoce/Confirmé)
  - Heure de début
  - Délai d'expiration
3. Cliquer sur "Finir le dialogue" pour terminer un appel spécifique
4. Cliquer sur "Finir tous les dialogues actifs" pour une terminaison de masse d'urgence

## **5. Gestion des appels d'origine**

Lorsqu'un utilisateur enregistré initie un appel, le S-CSCF le traite comme une session **d'origine**.

### **Flux d'appel d'origine**

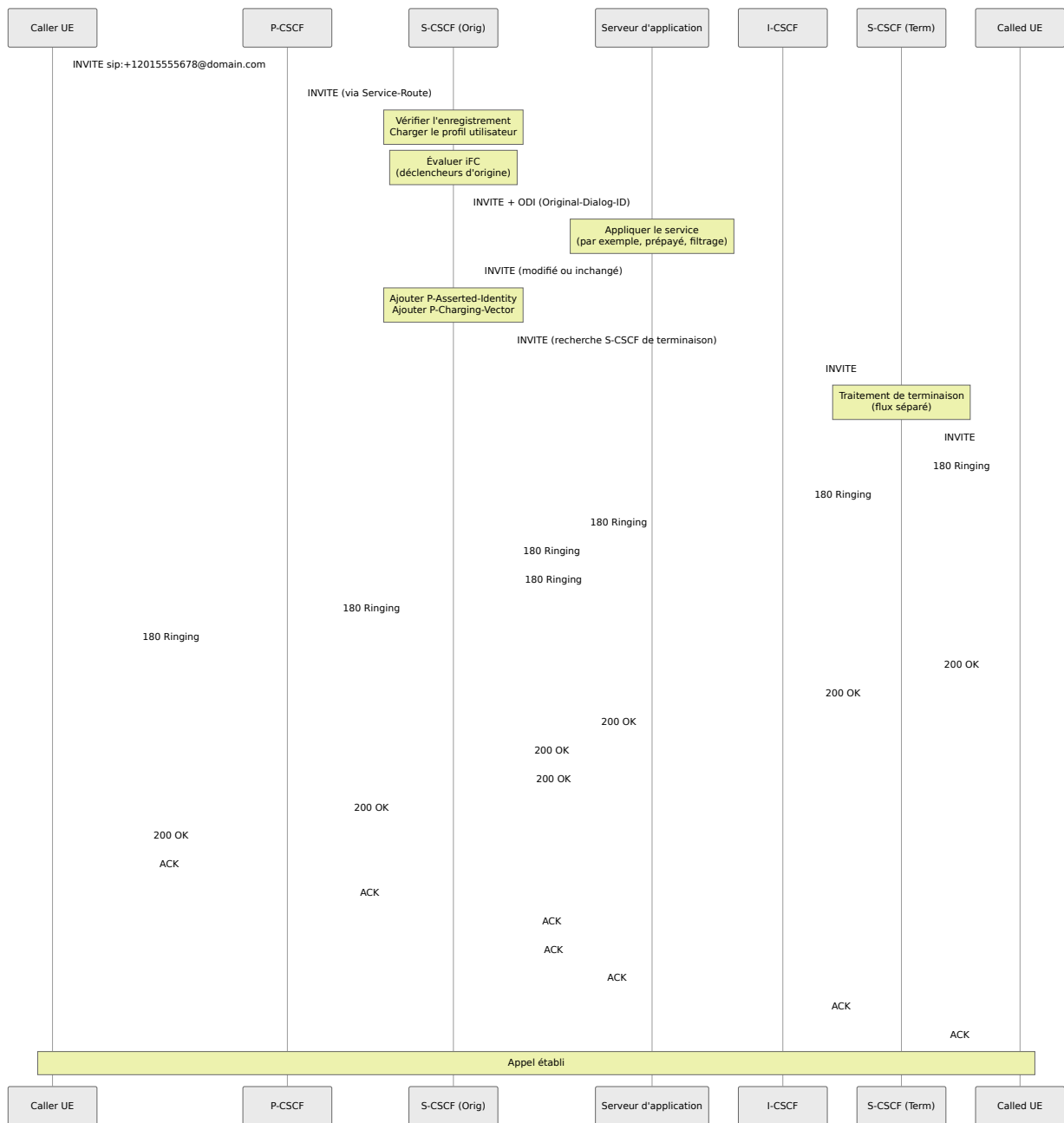

## Configuration de la route d'origine

**Traitement des appels d'origine** : Le S-CSCF effectue plusieurs étapes de validation et de routage lors du traitement des appels d'origine :

1. **Vérification de l'enregistrement** : Vérifie que l'utilisateur appelant est actuellement enregistré. Sinon, l'appel est rejeté avec une réponse 403 Interdit.

2. **Gestion de l'en-tête d'identité** :

- Supprime tous les en-têtes P-Asserted-Identity existants de la demande

- Ajoute un nouvel en-tête P-Asserted-Identity contenant l'identité de l'appelant authentifié
3. **Corrélation de facturation** : Crée et ajoute un en-tête P-Charging-Vector contenant :
    - Identifiant de facturation IMS (icid) généré à partir du Call-ID et de l'horodatage
    - Identifiant d'inter-opérateur d'origine (orig-ioi) pour la facturation multi-opérateur
  4. **Déclenchement de service** : Évalue les critères de filtrage initiaux (iFC) pour les déclencheurs de session d'origine afin de déterminer si des serveurs d'application doivent être invoqués
  5. **Facturation en ligne** (si activée) : Initie une demande de contrôle de crédit Diameter Ro (CCR) avec le type d'événement "0" (demande initiale) pour les appels d'origine
  6. **Suivi de dialogue** : Assigne l'appel au profil de dialogue "orig" (d'origine) à des fins de suivi
  7. **Décision de routage** : Route l'appel soit vers le traitement PSTN (si la destination est un numéro de téléphone), soit vers l'ICSCF de terminaison pour le routage IMS

## 6. Gestion des appels de terminaison

Lorsqu'un appel est destiné à un utilisateur enregistré, le S-CSCF le traite comme une session **de terminaison**.

### Flux d'appel de terminaison

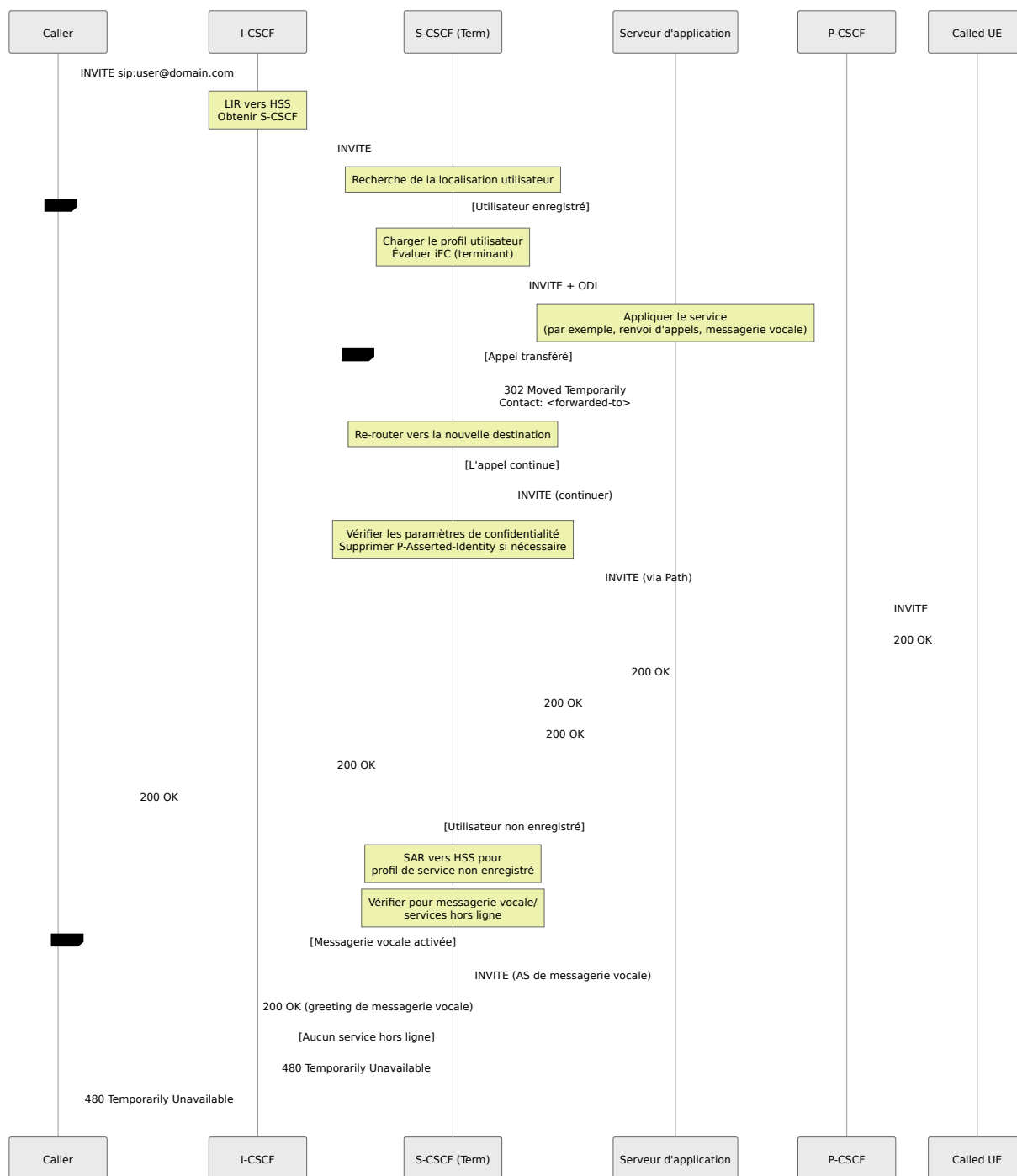

## Configuration de la route de terminaison

**Traitement des appels de terminaison** : Le S-CSCF gère les appels de terminaison en tentant d'abord de localiser l'utilisateur appelé, puis en appliquant la logique de service appropriée :

- 1. Recherche de localisation utilisateur** : Interroge la base de données d'enregistrement pour déterminer si l'utilisateur appelé est actuellement enregistré

- Utilise le nom d'utilisateur et le domaine de la Request-URI pour construire l'IMPU
- Récupère les liaisons de contact et les informations de routage si enregistré

## 2. Si l'utilisateur n'est PAS enregistré :

- Tente de récupérer le profil de service non enregistré du HSS via une demande d'attribution de serveur (SAR)
- Si réussi, évalue iFC pour les déclencheurs de session "terminante non enregistrée" (par exemple, messagerie vocale, services hors ligne)
- Si aucun service non enregistré n'est disponible, répond avec 480 Temporarily Unavailable

## 3. Si l'utilisateur EST enregistré :

- Évalue iFC pour les déclencheurs de session "terminante" afin de déterminer l'invocation du serveur d'application
- Initie la facturation en ligne (si activée) en envoyant un CCR Diameter Ro avec le type d'événement "0" pour les appels de terminaison
- Assigne l'appel au profil de dialogue "term" (de terminaison) pour le suivi
- Transmet l'INVITE au P-CSCF enregistré en utilisant l'en-tête Path stocké lors de l'enregistrement

# 7. Interconnexion PSTN via OmniTAS

Le S-CSCF route les appels vers/depuis le PSTN via l'**interface Mi** vers le **BGCF (Fonction de contrôle de passerelle de sortie)**, qui est intégré dans OmniTAS dans notre déploiement.

## Interface Mi - S-CSCF vers BGCF

**Point de référence 3GPP** : Mi (interface SIP entre S-CSCF et BGCF)

L'interface Mi est utilisée lorsque le S-CSCF détermine qu'un appel doit sortir vers le PSTN. Dans notre architecture, la fonctionnalité BGCF est intégrée

directement dans OmniTAS, donc tous les appels d'origine mobile (MO) destinés aux numéros PSTN sont routés vers OmniTAS.

## Flux de routage PSTN

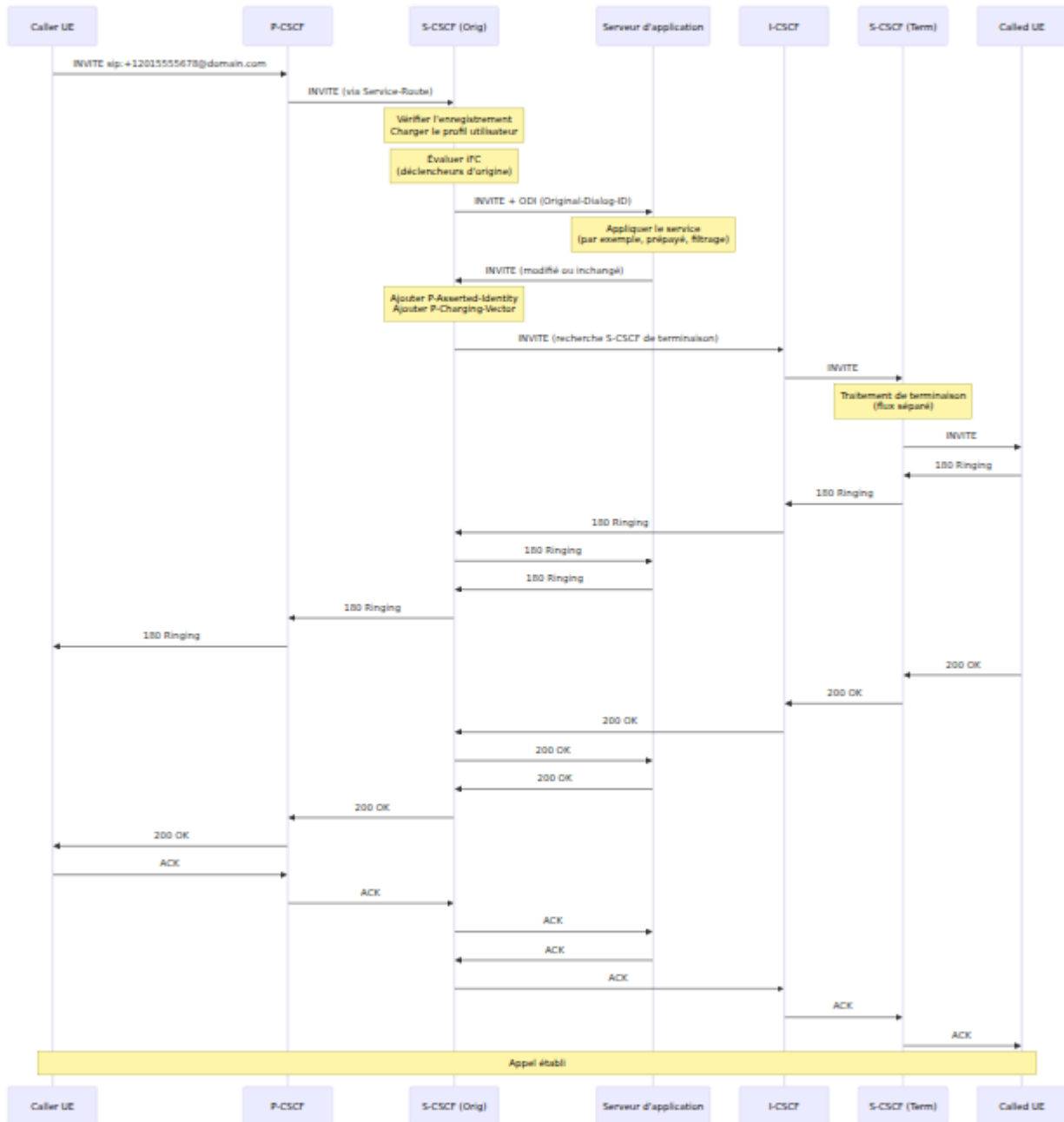

### Comment fonctionne le routage PSTN :

- Détection du numéro de destination** : Le S-CSCF examine la Request-URI pour déterminer si la destination est un numéro de téléphone (format E.164 comme +12015551234)
- Route vers OmniTAS** : Pour les destinations PSTN, le S-CSCF route l'appel via l'interface Mi vers OmniTAS, qui inclut une fonctionnalité BGCF intégrée

3. **Traitement BGCF dans OmniTAS** : OmniTAS détermine le point de sortie PSTN approprié en fonction de :

- Analyse du numéro de destination (code pays, code régional)
- Règles de routage à moindre coût
- Groupes de troncs disponibles
- Sélection de transporteur

4. **Sortie PSTN** : OmniTAS gère l'interaction réelle de la passerelle multimédia pour compléter l'appel vers le réseau PSTN

#### Détails de l'interface Mi :

- **Protocole** : SIP
- **Objectif** : Routage des appels destinés au PSTN du S-CSCF vers le BGCF
- **Direction** : S-CSCF → OmniTAS (avec BGCF)
- **Types d'appels** : Appels d'origine mobile (MO) vers des numéros PSTN

**Configuration** : Le S-CSCF est configuré pour reconnaître les destinations PSTN (numéros de téléphone) et les router vers OmniTAS. Lorsque OmniTAS est utilisé comme TAS (Serveur d'application de téléphonie), il inclut intrinsèquement des capacités BGCF, éliminant ainsi le besoin d'un composant BGCF séparé.

## 8. Architecture de facturation

Le S-CSCF a la capacité intégrée d'interfacer avec un OCS (Système de facturation en ligne) via l'interface Diameter Ro pour le contrôle de crédit en temps réel. Cependant, **dans nos déploiements, la facturation S-CSCF est généralement désactivée** en faveur de la facturation au niveau du **TAS (Serveur d'application de téléphonie)**.

#### Pourquoi la facturation est-elle effectuée au niveau du TAS plutôt qu'au S-CSCF

##### Avantages de la facturation basée sur le TAS :

1. **Scénarios de renvoi d'appels** : Lorsque un appel est transféré, le S-CSCF ne voit que l'INVITE initial vers la destination d'origine. Il n'a pas de

visibilité sur la logique de transfert ou la destination finale. Le TAS, cependant, gère le service de transfert et sait :

- Qui a initié l'appel
- Qui était à l'origine de l'appel
- Où l'appel a été transféré
- Durée de l'appel transféré
- Partie appropriée à facturer (appelant, transféré, ou les deux)

2. **Itinérance 2G/3G** : Lorsque les abonnés itinèrent sur des réseaux 2G/3G hérités, les appels peuvent contourner complètement le cœur IMS et passer par une infrastructure commutée. Le TAS s'intègre aux domaines IMS et CS (Commuté) et peut :

- Détecter quand un abonné est en itinérance sur 2G/3G
- Appliquer les frais d'itinérance appropriés
- Suivre la durée des appels à travers les types de réseaux
- Gérer les transferts entre les domaines IMS et CS

3. **Transfert d'appels** : Semblable au renvoi d'appels, les transferts d'appels impliquent des changements en cours d'appel que le S-CSCF ne suit pas :

- Transferts aveugles (transfert immédiat)
- Transferts assistés (consultation puis transfert)
- Transfert vers la messagerie vocale
- Transferts multi-parties

4. **Appels en conférence** : Les conférences multi-parties nécessitent une logique de facturation spéciale :

- Qui a initié la conférence
- Combien de participants
- Durée pendant laquelle chaque participant était en ligne
- Taux différents pour l'initiateur de la conférence par rapport aux participants

5. **Services supplémentaires** : Des services comme l'attente d'appel, la mise en attente et l'appel à trois nécessitent que le TAS comprenne l'état

du service :

- Plusieurs appels simultanés par utilisateur
- Événements de mise en attente/reprise
- Appels fusionnés

**6. Logique prépayée vs. postpayée** : Le TAS peut appliquer différentes stratégies de facturation :

- Prépayé : Vérifications de crédit en temps réel et coupure d'appel
- Postpayé : Génération de CDR pour la facturation mensuelle
- Hybride : Taux différents pour différentes fonctionnalités de service

**7. Flexibilité de tarification** : Le TAS a tout le contexte pour appliquer des règles de tarification complexes :

- Tarification en fonction de l'heure de la journée
- Tarification basée sur la destination (locale, longue distance, internationale)
- Remises sur volume
- Tarifs promotionnels
- Minutes groupées vs. frais de dépassement

### **Limitations de la facturation S-CSCF :**

- Ne voit que le dialogue SIP de base (INVITE → 200 OK → BYE)
- Pas de connaissance des services supplémentaires
- Ne peut pas suivre les changements d'état d'appel en cours d'appel
- Contexte limité pour les décisions de tarification
- Ne comprend pas l'activité du domaine CS

### **Interface Ro S-CSCF (Disponible mais désactivée par défaut)**

Bien qu'elle ne soit pas utilisée en production, le S-CSCF prend en charge la facturation en ligne via Diameter Ro. Cette capacité reste dans la configuration mais est désactivée.

### **Comment la facturation S-CSCF fonctionnerait (si activée)**

Si la facturation S-CSCF était activée, le système utiliserait l'interface Diameter Ro (ID d'application 4) pour communiquer avec un OCS. Le S-CSCF serait configuré avec les informations de pair OCS (FQDN, domaine, port 3868) et enverrait des demandes de contrôle de crédit (CCR) à trois points clés dans le cycle de vie de l'appel :

**Flux CCR (si activé) :**

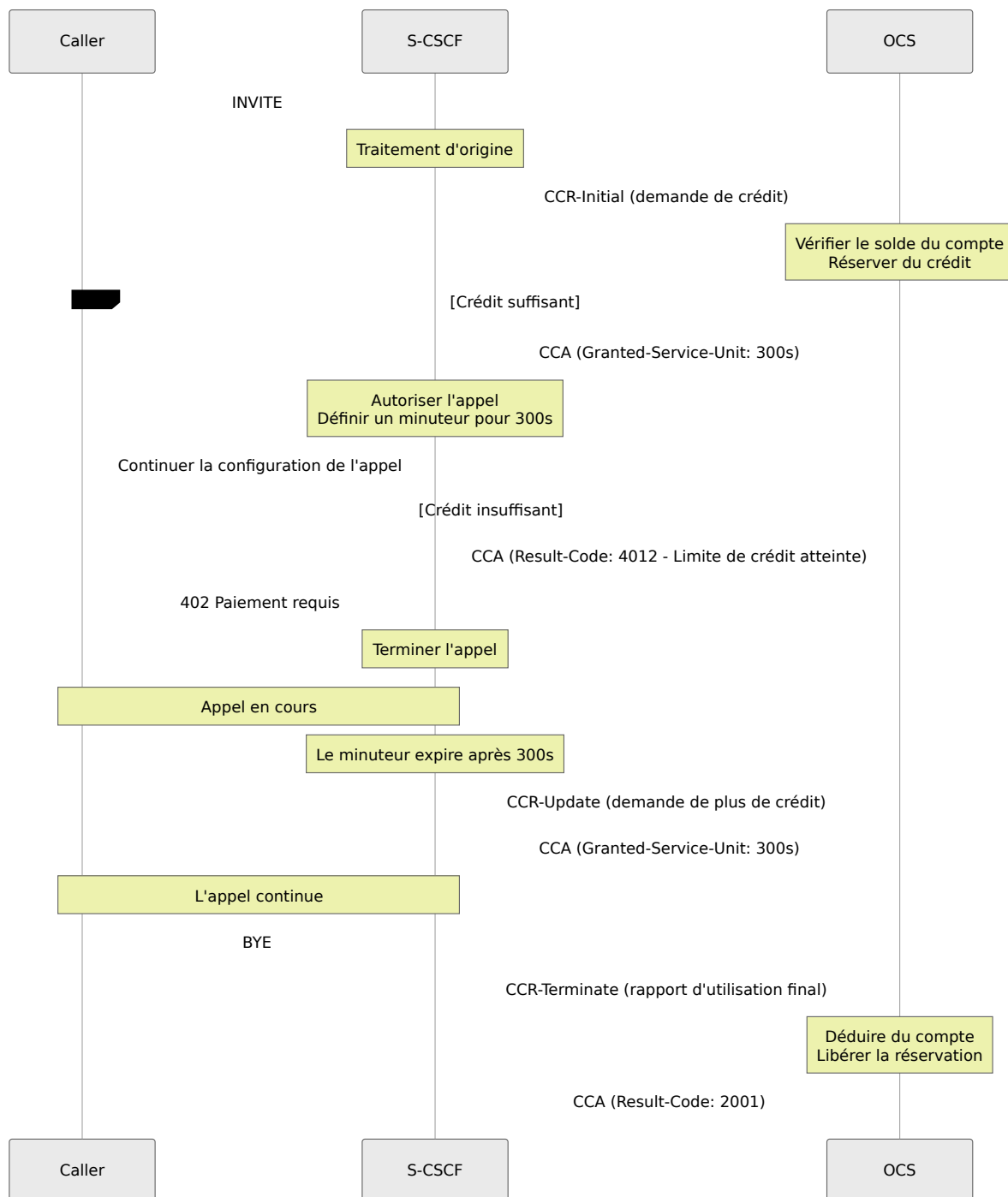

**Quand la facturation serait-elle déclenchée :**

1. **CCR-Initial** : Envoyé lorsque l'INVITE est reçu, avant de permettre à l'appel de se poursuivre. L'OCS vérifie le solde du compte et accorde ou refuse le crédit (permettant ou rejetant l'appel avec 402 Paiement requis).
2. **CCR-Update** : Envoyé périodiquement pendant l'appel en fonction du temps Granted-Service-Unit de l'OCS (par exemple, toutes les 300 secondes). Cela garantit que les longs appels ne dépassent pas le crédit disponible.
3. **CCR-Terminate** : Envoyé lorsque l'appel se termine (BYE reçu ou délai d'expiration du dialogue), rapportant l'utilisation finale à l'OCS pour déduction du compte.

**Déploiement réel** : Étant donné que cette fonctionnalité de facturation est désactivée dans nos déploiements, le S-CSCF route simplement les appels sans aucune vérification de contrôle de crédit. Toute la logique de facturation est gérée en aval par le TAS, qui a une visibilité complète sur l'ensemble du flux d'appel et le contexte de service.

## 9. Présence et SUBSCRIBE/PUBLISH

Le S-CSCF gère la présence SIP pour l'état de disponibilité des utilisateurs.

### Architecture de présence

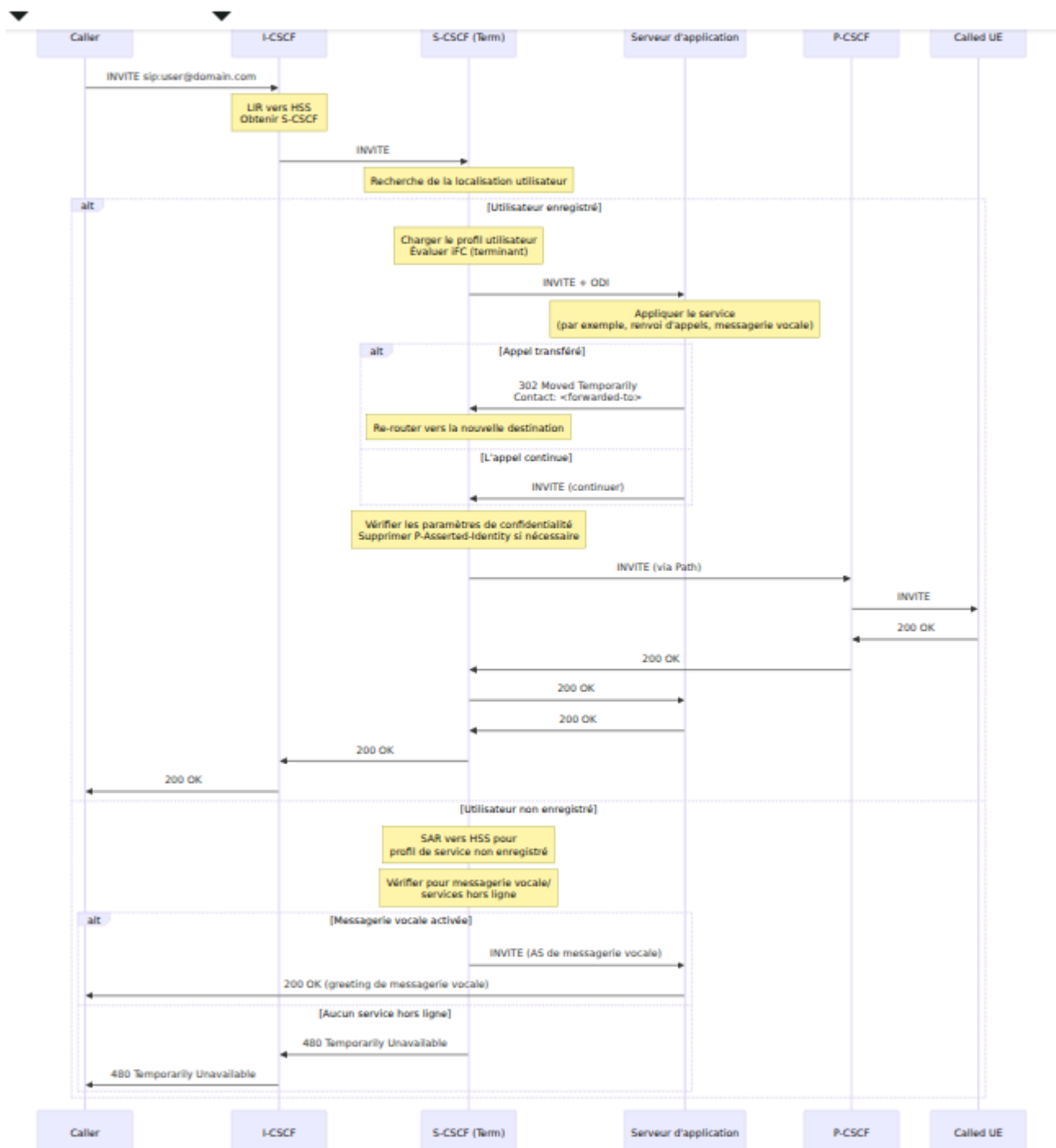

## Configuration de la présence

La fonctionnalité de présence du S-CSCF est configurée avec :

- **Expiration maximum** : 3600 secondes (1 heure) - durée maximale d'abonnement
- **État par défaut** : "actif" - l'état de présence par défaut est actif
- **Support PIDF** : Activé - permet la modification des documents PIDF (Format de données de présence)

## Gestion de PUBLISH

**Traitement de publication de présence** : Lorsque le S-CSCF reçoit une demande PUBLISH (utilisée pour mettre à jour l'état de présence) :

1. **Détection de méthode** : Vérifie si la demande entrante est une méthode PUBLISH
2. **Vérification d'autorisation** : Vérifie que l'utilisateur est actuellement enregistré dans la base de données de localisation. S'il n'est pas enregistré, répond avec 403 Interdit
3. **Mise à jour de présence** : Traite la demande PUBLISH pour mettre à jour les informations de présence de l'utilisateur dans la base de données de présence
4. **Gestion des erreurs** : Si le traitement de présence échoue (par exemple, erreur de base de données, document de présence mal formé), répond avec 500 Erreur serveur

## Gestion de SUBSCRIBE

**Traitement de l'abonnement à la présence** : Lorsque le S-CSCF reçoit une demande SUBSCRIBE (utilisée pour surveiller la présence d'un autre utilisateur) :

1. **Détection de méthode** : Vérifie si la demande entrante est une méthode SUBSCRIBE
2. **Vérification du type d'événement** : Examine l'en-tête Event pour déterminer le type d'abonnement
  - Si l'événement est "reg" (package d'événement d'enregistrement), il s'agit d'un abonnement aux changements d'état d'enregistrement
  - Pour les abonnements d'événements d'enregistrement, effectue une demande d'attribution de serveur (SAR) au HSS si l'utilisateur n'est pas enregistré, pour obtenir le profil de service
  - Évalue iFC pour les déclencheurs "subscribe" afin de déterminer si des serveurs d'application doivent gérer l'abonnement
3. **Traitement de l'abonnement à la présence** : Gère la demande SUBSCRIBE pour créer ou actualiser un abonnement de surveillance de présence

4. **Gestion des erreurs** : Si le traitement de l'abonnement échoue, répond avec 500 Erreur serveur

# Opérations de l'interface Web

## Accéder à la page S-CSCF

Naviguer vers : `https://<panneau-de-contrôle>/scscf`

## Mise en page de la page

La page S-CSCF a cinq onglets principaux :

1. **Liste d'enregistrement** - Liste paginée des utilisateurs enregistrés
2. **Localisation utilisateur** - Interroger des détails spécifiques sur l'IMPU
3. **Dialogues** - Sessions d'appels actives
4. **IFC** - Gestion et test des critères de filtrage initiaux
5. **Tables de hachage** - Tables de mémoire partagée

## Onglet Liste d'enregistrement

**Objectif** : Voir tous les utilisateurs enregistrés avec pagination

### **Colonnes d'affichage :**

- **IMPU** : Identité publique multimédia IP (URI SIP)
- **Contacts** : Nombre de liaisons de contact enregistrées
- **État** : État d'enregistrement (Enregistré/Non enregistré)
- **Expire** : Horodatage d'expiration de l'enregistrement

### **Fonctionnalités :**

- Pagination (50 utilisateurs par page)
- Recherche par IMPU ou contact
- Tri par colonne
- Cliquer sur la ligne pour développer et voir les détails du contact

### **Exemple :**

IMPU: sip:12015551234@ims.mnc001.mcc001.3gppnetwork.org

Contacts: 1

État: Enregistré

Expire: 2025-11-29 15:45:30

[Développer pour voir :]

Contact: sip:12015551234@10.4.12.100:5060;transport=tcp

Path: <sip:term@pcscf.ims.mnc001.mcc001.3gppnetwork.org:5060;lr>

User-Agent: Android IMS Client v1.0

Reçu: 10.4.12.100:52341

### Actions rapides :

- **Recherche** : Recherche rapide pour un IMPU spécifique
- **Dump IFC** : Voir les critères de filtrage initiaux pour l'utilisateur
- **Test IFC** : Simuler un appel pour tester le déclenchement de l'AS
- **Désenregistrer** : Forcer le désenregistrement (à utiliser avec précaution !)

## Onglet Localisation utilisateur

**Objectif** : Interrogation détaillée d'un IMPU spécifique

### Opérations :

1. Entrer l'IMPU (par exemple, `sip:user@domain.com`)
2. Cliquer sur "Lookup"
3. Voir les informations détaillées :
  - Tous les contacts enregistrés
  - En-tête Service-Route
  - Horodatages d'enregistrement
  - En-têtes de chemin
  - IMPIs associés (Identités privées)

### **Cas d'utilisation :**

- Dépanner pourquoi l'utilisateur ne peut pas recevoir d'appels
- Vérifier les détails d'enregistrement
- Vérifier les liaisons de contact
- Vérifier les routes de service

## **Onglet Dialogues**

**Objectif :** Surveiller et gérer les sessions d'appels actives

### **Colonnes d'affichage :**

- **Call-ID** : SIP Call-ID
- **From URI** : Identité de l'appelant
- **To URI** : Identité appelée
- **État** : Précoce (sonnerie) ou Confirmé (répondu)
- **Heure de début** : Quand le dialogue a été créé
- **Délai d'expiration** : Valeur de délai d'expiration du dialogue

### **Opérations :**

- **Rafraîchir** : Rafraîchissement manuel (rafraîchissement automatique toutes les 5s)
- **Finir le dialogue** : Terminer un appel spécifique (envoi BYE)
- **Finir tous les dialogues actifs** : Terminaison de masse d'urgence

**Exemple :**

```
Call-ID: 3c26700857a87f84@10.4.12.165
From: sip:12015551234@ims.mnc001.mcc001.3gppnetwork.org
To: sip:+12015555678@ims.mnc001.mcc001.3gppnetwork.org
État: Confirmé
Heure de début: 2025-11-29 15:30:15
Délai d'expiration: 360000 secondes
```

[Bouton Finir le dialogue]

**Avertissement** : Finir des dialogues mettra immédiatement fin aux appels actifs. Utiliser uniquement pour le dépannage ou les situations d'urgence.

## Onglet IFC

**Objectif** : Voir et tester les critères de filtrage initiaux pour le déclenchement de services

L'onglet IFC fournit deux opérations principales : Dump IFC (récupérer et afficher un iFC d'un utilisateur depuis le HSS) et Test IFC (simuler un scénario d'appel pour voir quels serveurs d'application seraient déclenchés).

### **Opération Dump IFC**

1. Entrer l'IMPU : `sip:user@domain.com`
2. Cliquer sur "Dump IFC"
3. Voir la structure détaillée iFC :
  - Ordre de priorité
  - Points de déclenchement (conditions SPT)
  - URIs des serveurs d'application
  - Gestion par défaut

### **Exemple de sortie :**

```
<InitialFilterCriteria>
  <Priority>0</Priority>
  <TriggerPoint>
    <ConditionTypeCNF>1</ConditionTypeCNF>
    <SPT>
      <Group>0</Group>
      <Method>INVITE</Method>
    </SPT>
    <SPT>
      <Group>0</Group>
      <SessionCase>0</SessionCase>  <!-- Originaire -->
    </SPT>
  </TriggerPoint>
  <ApplicationServer>

  <ServerName>sip:tas.ims.mnc001.mcc001.3gppnetwork.org</ServerName>
  <DefaultHandling>0</DefaultHandling>
</ApplicationServer>
</InitialFilterCriteria>
```

## Opération Test IFC

1. Entrer l'IMPU : `sip:user@domain.com`
2. Entrer l'URI d'origine : `sip:user@domain.com` (partie appelante)
3. Entrer l'URI de destination : `sip:+12015555678@domain.com` (partie appelée)
4. Cliquer sur "Test IFC"
5. Voir les résultats :
  - Quel iFC a correspondu
  - Quels serveurs d'application seraient invoqués
  - Dans quel ordre (priorité)

## Cas d'utilisation :

- Vérifier la configuration du déclenchement de service
- Dépanner pourquoi l'AS n'est pas invoqué
- Tester un nouvel iFC avant de le déployer en production
- Comprendre le flux d'appel pour des scénarios spécifiques

## Onglet Tables de hachage

Similaire au P-CSCF et à l'ICSCF, gérer les tables de hachage de mémoire partagée.

### Tables de hachage S-CSCF courantes :

- `auth` : Cache des vecteurs d'authentification
- `profile` : Profils utilisateur mis en cache (si utilisé)
- Tables personnalisées pour la logique de service

## Flux d'appels

### Flux d'enregistrement complet

Voir la section "1. Enregistrement et authentification" ci-dessus pour le diagramme de séquence détaillé.

### Flux d'appel d'origine complet

Voir la section "5. Gestion des appels d'origine" ci-dessus pour le diagramme de séquence détaillé.

### Flux d'appel de terminaison complet

Voir la section "6. Gestion des appels de terminaison" ci-dessus pour le diagramme de séquence détaillé.

## Dépannage

### Problèmes d'enregistrement

**L'utilisateur ne peut pas s'enregistrer - 403 Interdit**

**Causes possibles :**

- Utilisateur non provisionné dans le HSS
- HSS injoignable
- Échec de l'authentification
- Barrage appliqué

### **Étapes de diagnostic :**

1. Vérifier la connectivité HSS via le panneau de contrôle :
  - Naviguer vers la page Diameter
  - Sélectionner le nœud S-CSCF
  - Vérifier que le pair HSS apparaît comme "I\_Open" (connecté)
2. Examiner les journaux S-CSCF pour le flux de messages MAR/MAA (Demande/Réponse d'authentification multimédia)
3. Vérifier que l'utilisateur existe dans le HSS (si accessible)
4. Vérifier les journaux S-CSCF pour les vecteurs d'authentification reçus du HSS
5. Tester avec un algorithme d'authentification différent si pris en charge

### **L'utilisateur ne peut pas s'enregistrer - 500 Erreur serveur**

#### **Causes possibles :**

- Connexion à la base de données perdue
- Échec de SAR/SAA
- Erreur de module

#### **Solutions :**

1. Vérifier la connectivité de la base de données depuis le serveur S-CSCF (vérifier que la base de données est joignable et que les informations d'identification sont correctes)
2. Examiner les journaux S-CSCF pour le flux de messages SAR/SAA (Demande/Réponse d'attribution de serveur) Diameter

3. Redémarrer le service S-CSCF si nécessaire pour récupérer des erreurs de module

## **Problèmes de routage d'appels**

### **Les appels ne sont pas routés vers l'utilisateur**

**Symptômes** : L'INVITE atteint le S-CSCF mais ne forwarde pas vers le P-CSCF

#### **Étapes de diagnostic :**

1. Vérifier que l'utilisateur est enregistré via l'interface web du panneau de contrôle :
  - Naviguer vers S-CSCF → Onglet Localisation utilisateur
  - Entrer l'IMPU et cliquer sur "Lookup"
  - Vérifier que l'utilisateur apparaît comme enregistré avec des liaisons de contact
2. Vérifier que des liaisons de contact existent et que l'en-tête Path est présent
3. Examiner les journaux S-CSCF pour le traitement de la route de terminaison
4. Tester avec une destination différente pour isoler le problème

### **Serveur d'application non déclenché**

**Symptômes** : iFC devrait correspondre mais AS non invoqué

#### **Étapes de diagnostic :**

1. Dump iFC via l'interface web du panneau de contrôle :
  - Naviguer vers S-CSCF → Onglet IFC
  - Entrer l'IMPU
  - Cliquer sur "Dump IFC"
  - Examiner les points de déclenchement et les URIs des serveurs d'application

2. Tester la correspondance iFC via l'interface web :
  - Naviguer vers S-CSCF → Onglet IFC
  - Entrer l'IMPU, l'URI d'origine et l'URI de destination
  - Cliquer sur "Test IFC"
  - Vérifier quel iFC aurait dû correspondre
3. Vérifier si le profil utilisateur a été chargé depuis le HSS en examinant les journaux
4. Vérifier que le SAA (Réponse d'attribution de serveur) du HSS contenait le XML du profil utilisateur
5. Examiner les journaux S-CSCF pour les erreurs d'analyse iFC

## Problèmes de dialogue

### Les dialogues ne se terminent pas après BYE

**Symptômes** : Le dialogue reste dans la base de données après la fin de l'appel

### Solutions :

1. Vérifier les dialogues actifs via le panneau de contrôle :
  - Naviguer vers S-CSCF → Onglet Dialogues
  - Examiner le nombre de dialogues actifs et leurs états
2. Vérifier la détection de BYE dans les journaux du module de dialogue
3. Vérifier les paramètres de délai d'expiration du dialogue dans la configuration
4. Terminer manuellement le dialogue via le panneau de contrôle :
  - Naviguer vers S-CSCF → Onglet Dialogues
  - Trouver le dialogue bloqué
  - Cliquer sur "Finir le dialogue"

5. Examiner la base de données pour les entrées de dialogue orphelines et nettoyer si nécessaire

## Problèmes de facturation

### Délai d'attente CCR

**Remarque** : Dans nos déploiements, la facturation S-CSCF est généralement désactivée. La facturation est gérée par le TAS. Si vous voyez des erreurs liées à la facturation, vérifiez que la facturation S-CSCF n'a pas été accidentellement activée.

**Symptômes** : Les appels échouent avec des erreurs de facturation (si la facturation est activée)

### Causes possibles :

- OCS injoignable
- Pair Diameter Ro hors service
- Délai de transaction trop court

### Solutions :

1. Vérifier l'état du pair OCS via le panneau de contrôle :
  - Naviguer vers la page Diameter
  - Sélectionner le nœud S-CSCF
  - Vérifier si le pair OCS apparaît comme "I\_Open" (connecté)
2. Tester la connectivité réseau OCS depuis le serveur S-CSCF
3. Examiner la configuration du délai d'attente de transaction Diameter
4. Vérifier les journaux S-CSCF pour le flux de messages CCR/CCA et les erreurs

### Crédit insuffisant - Tous les appels échouent

**Remarque** : Ce problème ne s'applique que si la facturation S-CSCF est activée (ce qui n'est généralement pas le cas dans nos déploiements).

**Symptômes** : Les utilisateurs reçoivent 402 Paiement requis pour tous les appels

**Solutions :**

1. Vérifier que la facturation S-CSCF doit effectivement être activée (généralement elle doit être désactivée)
2. Vérifier le solde OCS pour les comptes de test si la facturation est intentionnellement activée
3. Examiner les codes de résultat CCA (Réponse de contrôle de crédit) dans les journaux S-CSCF
4. Envisager de désactiver la facturation S-CSCF et d'utiliser la facturation basée sur le TAS à la place

## **Problèmes PSTN**

**Les appels vers le PSTN échouent - 503 Aucun passerelle disponible**

**Causes possibles :**

- Pas de MGCF/passerelle configurée
- Toutes les passerelles hors service
- Dispatcher non chargé

**Solutions :**

1. Coordonner avec les administrateurs système pour vérifier que les passerelles PSTN sont configurées
2. Tester la connectivité de la passerelle depuis le serveur S-CSCF (accessibilité réseau, réponse SIP)
3. Examiner la configuration de la passerelle avec les administrateurs système
4. Ajouter les passerelles manquantes si nécessaire via les administrateurs système

# Problèmes de performance

## Utilisation élevée du CPU

### Causes possibles :

- Trop de dialogues
- Requêtes lentes de la base de données
- Surcharge d'évaluation iFC

### Solutions :

1. Vérifier le nombre de dialogues via le panneau de contrôle :
  - Naviguer vers S-CSCF → Onglet Dialogues
  - Examiner le nombre de dialogues actifs
2. Optimiser les tables de base de données (dialogue, impu, impu\_contact) si les requêtes de base de données sont lentes
3. Ajouter des index de base de données si nécessaire (sur impu.impu, dialog.callid, etc.)
4. Ajuster le nombre de processus de travail dans la configuration si nécessaire (augmenter de 4 par défaut à 8 pour une charge élevée)

# Meilleures pratiques

## Haute disponibilité

1. **Déployer plusieurs S-CSCF** avec une base de données partagée
2. **Utiliser des capacités** pour la sélection de S-CSCF au niveau de l'I-CSCF
3. **Réplication de base de données** : Master-master ou master-slave
4. **Persistance de session** : Mode de dialogue en écriture
5. **Vérifications de santé** : Surveiller les enregistrements et les comptes de dialogue

## Sécurité

1. **Toujours authentifier** les utilisateurs via HSS
2. **Valider P-Asserted-Identity** uniquement à partir de sources de confiance
3. **Limiter le taux** d'enregistrements et d'appels par utilisateur
4. **Assainir les en-têtes** des réseaux non fiables
5. **Utiliser TLS** pour Diameter (Cx, Ro)

## Performance

1. **Ajuster la taille de hachage pour la localisation utilisateur** : La taille de hachage doit être définie en fonction du nombre d'utilisateurs attendus. Par exemple, `hash_size=13` (ce qui équivaut à  $2^{13} = 8192$  seaux) est approprié pour environ 50 000 utilisateurs
2. **Mettre en cache les profils utilisateur** : Si le HSS le prend en charge, activer la mise en cache des profils pour réduire les demandes SAR Diameter
3. **Optimiser iFC** : Garder les conditions de point de déclenchement (SPT) simples et minimiser le nombre de règles iFC par utilisateur pour réduire la surcharge d'évaluation
4. **Utiliser des opérations asynchrones pour Diameter** : Configurer le traitement asynchrone pour MAR (authentification), SAR (enregistrement) et CCR (facturation) pour éviter de bloquer les processus de travail
5. **Surveiller régulièrement les performances de la base de données** : Suivre les temps d'exécution des requêtes, optimiser les index et s'assurer que le pool de connexions fonctionne efficacement

## Surveillance

Pour une liste complète de toutes les métriques S-CSCF, voir la [Référence des métriques](#).

Métriques clés à suivre :

- Taux de succès d'enregistrement
- Taux de succès MAR/SAR/LIR
- Nombre de dialogues (appels actifs)
- Temps d'évaluation iFC
- Latence des requêtes de base de données
- Disponibilité des pairs Diameter
- Temps de configuration d'appel

## Référence

### Spécifications 3GPP

- **TS 23.228** : Architecture IMS
- **TS 24.229** : Protocole SIP IMS
- **TS 29.228** : Interface Cx
- **TS 23.218** : Interface ISC
- **TS 32.260** : Facturation IMS

# Guide des opérations de l'interface Web

## Table des matières

1. Aperçu
2. Accéder au panneau de contrôle
3. Gestion du P-CSCF
4. Gestion de l'I-CSCF
5. Gestion du S-CSCF
6. Gestion des pairs Diameter
7. Opérations sur les tables de hachage
8. Visualisation des journaux
9. Surveillance et métriques

## Aperçu

L'interface Web OmniCall CSCF fournit un panneau de contrôle complet pour la surveillance et la gestion en temps réel de tous les composants CSCF (P-CSCF, I-CSCF, S-CSCF). L'interface est construite sur Phoenix LiveView et offre :

- **Visibilité en temps réel** sur les enregistrements, les appels actifs et l'état du système
- **Gestion des tables de hachage** pour des structures de données en mémoire critiques pour la performance
- **Surveillance et contrôle des pairs Diameter**
- **Métriques Prometheus** pour la surveillance du système
- **Visualisation des journaux en direct** pour le dépannage

# Architecture

Le panneau de contrôle communique avec les instances backend CSCF pour :

- Interroger les enregistrements d'utilisateurs et les données de localisation
- Inspecter les dialogues actifs (appels)
- Gérer les pairs Diameter
- Voir et manipuler les tables de hachage
- Accéder à la configuration des critères de filtrage initiaux (IFC)

## Accéder au panneau de contrôle

### Accès par défaut

Le panneau de contrôle est accessible via HTTP sur le serveur CSCF :

```
http://<cscf-server>:4000/
```

**Port par défaut** : 4000 (configurable dans `ControlPanel.Supervisor`)

### Configuration

Le panneau de contrôle nécessite la configuration de l'hôte CSCF dans `config/config.exs` ou `config/runtime.exs` :

```
config :cscf, :cscf_hosts,  
  pcscf: [  
    {host: "10.4.12.165", port: 9060, label: "P-CSCF 1"}  
  ],  
  icscf: [  
    {host: "10.4.12.166", port: 9060, label: "I-CSCF 1"}  
  ],  
  scscf: [  
    {host: "10.4.12.167", port: 9060, label: "S-CSCF 1"}  
  ]
```

## Navigation

Le panneau de contrôle fournit des onglets de navigation pour chaque composant CSCF :

- **P-CSCF** - `/pcscf` - Contacts d'enregistrement et tables de hachage
- **I-CSCF** - `/icscf` - Liste des S-CSCF, domaines NDS, sessions
- **S-CSCF** - `/scscf` - Enregistrements, dialogues, gestion des IFC
- **Diameter** - `/diameter` - État et contrôle des pairs Diameter
- **Journaux** - `/logs` - Visualisation des journaux en direct

## Gestion du P-CSCF

URL : `/pcscf`

### Fonctionnalités

Le panneau P-CSCF affiche les contacts enregistrés et les informations sur les tables de hachage des instances P-CSCF.

#### Onglet Contacts enregistrés

Affiche tous les enregistrements IMS actuels visibles par le P-CSCF :

Colonne	Description
<b>IMSI</b>	IMSI de l'abonné ou identifiant de contact
<b>État</b>	État de l'enregistrement (enregistré, non enregistré)
<b>Expire</b>	Temps jusqu'à l'expiration de l'enregistrement
<b>Chemin</b>	En-tête SIP Path pour le routage

**Opérations :**

- **Cliquez sur la ligne** pour développer et voir les informations détaillées sur le contact, y compris :
  - AoR complet (Adresse de l'enregistrement)
  - Adresse IP de l'UE
  - Détails du chemin
  - Statistiques (slots max, enregistrements)

### Onglet Tables de hachage

Gérez les tables de hachage P-CSCF. Voir [Opérations sur les tables de hachage](#) ci-dessous.

## Mises à jour en temps réel

La vue P-CSCF se rafraîchit automatiquement toutes les 5 secondes pour montrer l'état actuel des enregistrements.

## Gestion de l'I-CSCF

URL : `/icscf`

### Fonctionnalités

Le panneau I-CSCF fournit une surveillance des opérations I-CSCF, y compris la sélection S-CSCF et le suivi des sessions.

#### Onglet Liste des S-CSCF

Affiche tous les serveurs S-CSCF configurés connus de l'I-CSCF :

- **ID** : Identifiant S-CSCF
- **Nom** : FQDN S-CSCF
- **Capacités** : Nombre de capacités prises en charge

#### Onglet Domaines NDS

Montre les domaines NDS (Network Domain Security) de confiance configurés sur l'I-CSCF.

### Onglet Sessions

Affiche les sessions I-CSCF actives, y compris :

- **Call-ID** : SIP Call-ID
- **Candidats S-CSCF** : Liste des serveurs S-CSCF considérés pour l'attribution
  - Nom S-CSCF
  - Score de sélection
  - Âge (temps écoulé depuis l'ajout du candidat)

### Onglet Tables de hachage

Gérez les tables de hachage I-CSCF. Voir [Opérations sur les tables de hachage](#) ci-dessous.

## Gestion du S-CSCF

URL : `/scscf`

Le panneau S-CSCF est le plus riche en fonctionnalités, offrant une gestion complète des enregistrements, des dialogues et des IFC.

### Onglet Liste des enregistrements

Parcourez tous les enregistrements actifs avec pagination :

#### Fonctionnalités :

- **Contrôles de pagination** : Décalage et limite pour de grandes bases de données d'enregistrements
- **Détails de l'enregistrement** pour chaque IMPU :
  - Identité publique de l'utilisateur (IMPU)
  - État de l'enregistrement

- Numéro de slot
- Détails du contact avec User-Agent et expiration
- Call-ID

**Actions rapides** pour chaque enregistrement :

- **Recherche** : Voir les informations détaillées de l'IMPU
- **Dump IFC** : Voir les critères de filtrage initiaux pour l'utilisateur
- **Test IFC** : Tester la correspondance des IFC pour des appels simulés
- **Désenregistrer** : Supprimer administrativement l'enregistrement

## Onglet Localisation de l'utilisateur

Interrogez et inspectez les données de localisation de l'utilisateur :

- Voir l'état brut de la localisation de l'utilisateur depuis le S-CSCF
- **Formulaire de recherche IMPU** : Interroger une identité publique spécifique
- Affiche les détails complets de l'enregistrement, y compris les contacts, l'état et les métadonnées

## Onglet Dialogues

Gérez les sessions d'appels actives (dialogues) :

Colonne	Description
<b>Dialog ID</b>	Identifiant h_entry:h_id
<b>Call-ID</b>	SIP Call-ID
<b>De</b>	URI de la partie appelante
<b>À</b>	URI de la partie appelée
<b>État</b>	État du dialogue

## Opérations :

- **Terminer le dialogue** : Mettre fin à un appel spécifique (envoi BYE)
- **Terminer tous** : Mettre fin à tous les appels actifs (avec confirmation)

## Onglet IFC

Outils de critères de filtrage initiaux pour la gestion des déclenchements de services :

### Dump IFC

Récupérer et afficher toutes les règles IFC pour un IMPU donné :

- Identité publique
- Identité privée
- Nombre de profils de service
- **Critères de filtrage** pour chaque profil de service :
  - Priorité (ordre d'exécution)
  - Gestion par défaut (SESSION\_CONTINUED vs SESSION\_TERMINATED)
  - Nom du serveur d'application
  - Drapeaux d'inclusion REGISTER
  - **Détails du point de déclenchement** :
    - Type de condition (DNF ou CNF)
    - Déclencheurs de points de service (SPTs) :
      - METHOD, HEADER, SESSION\_CASE, REQUEST\_URI, etc.
      - Drapeaux de négation

L'affichage de l'IFC comprend :

- Badges de priorité codés par couleur
- Explications logiques des points de déclenchement extensibles
- DNF (Forme Normale Disjonctive) = OU de ET
- CNF (Forme Normale Conjonctive) = ET de OU

### Test IFC

Tester quels serveurs d'application seraient déclenchés pour une session simulée :

**Entrée :**

- URI (identité publique de l'abonné)
- Direction (originant ou terminant)
- Méthode (INVITE, REGISTER, MESSAGE, SUBSCRIBE)
- URI de la demande (destination)

**Sortie :**

- État de l'enregistrement
- Nombre d'IFC correspondants
- Liste des serveurs d'application déclenchés avec l'index IFC

## Onglet Tables de hachage

Gérez les tables de hachage S-CSCF. Voir [Opérations sur les tables de hachage](#) ci-dessous.

# Gestion des pairs Diameter

URL : `/diameter`

## Fonctionnalités

Surveillez et contrôlez les connexions des pairs Diameter (interfaces Cx, Rx, Ro).

### Informations Résumées

Le tableau de bord affiche :

- **Royaume** : Royaume Diameter
- **Identité** : Origin-Host Diameter
- **Nombre de pairs** : Nombre de pairs configurés

- **Travailleurs** : Nombre de travailleurs CDP
- **Longueur de la file d'attente** : Transactions en attente
- **Délai de connexion** : Délai de connexion (secondes)
- **Délai de transaction** : Délai de transaction (secondes)
- **Accepter les pairs inconnus** : Drapeau de politique

## Liste des pairs

Tableau de tous les pairs Diameter :

Colonne	Description
<b>FQDN</b>	Nom de domaine pleinement qualifié du pair
<b>État</b>	État de connexion (I_Open, Closed, etc.)
<b>Statut</b>	Activé ou Désactivé
<b>Dernière utilisation</b>	Temps écoulé depuis la dernière transaction
<b>Applications</b>	Nombre d'applications Diameter prises en charge

## Opérations :

- **Activer le pair** : Activer un pair désactivé
- **Désactiver le pair** : Désactiver le pair (avec confirmation)
- **Cliquez sur la ligne** : Développez pour voir les applications prises en charge

## Mappage des applications

Le panneau de contrôle mappe automatiquement les ID d'application Diameter aux noms d'interface 3GPP :

- **Cx/Dx** (16777216:10415) - Abonnement/Autorisation IMS
- **Sh/Dh** (16777217:10415) - Accès aux données utilisateur
- **Rx** (16777236:10415) - Contrôle du plan média IMS

- **Ro** (16777238:10415/0) - Facturation en ligne
- **Gx** (16777224:10415) - Contrôle de la politique
- **S6a/S6d** (16777251:10415) - LTE/EPC MME-HSS
- Et bien d'autres (voir source : `diameter_live.ex`)

## Mises à jour en temps réel

L'état des pairs Diameter se rafraîchit automatiquement toutes les 5 secondes.

# Opérations sur les tables de hachage

## Aperçu

Les composants CSCF utilisent des tables de hachage en mémoire pour des données critiques pour la performance. Le panneau de contrôle fournit une visibilité et une gestion de ces tables.

## Tables de hachage disponibles

Les tables varient selon le type de CSCF. Exemples courants :

Table de hachage	CSCF	Objectif
<code>imei_msisdn</code>	P-CSCF	Mappage des appels d'urgence
<code>service_routes</code>	P-CSCF	Routes de service mises en cache
<code>auth</code>	S-CSCF	Vecteurs d'authentification
Divers	Tous	Mise en cache spécifique au composant

Les tables de hachage sont des structures de données en mémoire utilisées pour des opérations critiques pour la performance.

# Visualisation des tables de hachage

**Accès** : Naviguer vers n'importe quel panneau CSCF → Onglet Tables de hachage

1. Voir la liste de toutes les tables de hachage avec des statistiques :
  - Nom de la table
  - Nombre d'éléments
  - Taille
2. **Sélectionner la table** pour voir les entrées
3. **Trier** par nom, éléments ou taille

## Visualisation des contenus de la table de hachage

Cliquez sur une table pour inspecter toutes les entrées :

- **Clé** : Clé de la table de hachage
- **Valeur** : Valeur stockée
- **Actions** : Bouton de suppression

## Gestion des entrées de hachage

### Supprimer une seule entrée

1. Sélectionner la table de hachage
2. Localiser l'entrée
3. Cliquez sur le bouton **Supprimer** (icône de poubelle)
4. Confirmer l'action

**Résultat** : Entrée supprimée de la table de hachage

### Vider toute la table

1. Sélectionner la table de hachage

2. Cliquez sur le bouton **Vider la table**
3. **AVERTISSEMENT** : Confirmez avant de vider TOUTES les entrées
4. Confirmez l'action

**Résultat** : Toutes les entrées supprimées de la table

**Attention** : Vider les tables peut provoquer une interruption temporaire du service :

- Vidage de `imei_msisdn` : Les appels d'urgence peuvent échouer jusqu'à la nouvelle inscription
- Vidage de `auth` : Les défis d'authentification en cours échoueront
- Vidage de `service_routes` : La prochaine demande sera routée via la découverte I-CSCF

## Visualisation des journaux

**URL** : `/logs`

### Fonctionnalités

Voir les journaux d'application en temps réel depuis le panneau de contrôle.

**Fonctionnalités** (implémentation dans la dépendance `ControlPanel`) :

- Diffusion en direct des journaux
- Filtrage par niveau de journal
- Capacités de recherche et de filtrage

## Surveillance et métriques

### Intégration Prometheus

OmniCall CSCF expose des métriques Prometheus pour la surveillance et l'alerte.

## Point de terminaison des métriques :

```
http://<host>:9090/metrics
```

Chaque hôte CSCF (P-CSCF, I-CSCF, S-CSCF) expose des métriques sur le port 9090. Configurez Prometheus pour interroger tous les hôtes pour une visibilité complète.

Pour une référence complète de toutes les métriques P-CSCF, I-CSCF et S-CSCF, voir la [Référence des métriques](#).

## Métriques disponibles

Les métriques suivantes sont exposées par l'application de panneau de contrôle OmniCall CSCF. Pour les métriques des composants CSCF (SIP, Diameter, IMS, etc.), voir la [Référence des métriques](#).

### Métriques VM

- `vm_memory_total` - Mémoire totale de la VM Erlang (octets)
- `vm_memory_processes_used` - Mémoire utilisée par les processus (octets)
- `vm_memory_binary` - Mémoire binaire (octets)
- `vm_memory_ets` - Mémoire de la table ETS (octets)
- `vm_total_run_queue_lengths_total` - Longueur totale de la file d'attente d'exécution
- `vm_system_counts_process_count` - Nombre de processus
- `vm_system_counts_atom_count` - Nombre d'atomes
- `vm_system_counts_port_count` - Nombre de ports

### Métriques HTTP Phoenix

- `phoenix_endpoint_stop_duration` - Durée de la demande HTTP (millisecondes)
- `phoenix_router_dispatch_stop_duration` - Durée de dispatch du routeur (millisecondes)

### Métriques LiveView

- `phoenix_live_view_mount_stop_duration` - Durée de montage de LiveView (millisecondes)

## Métriques d'intégration backend CSCF

- `cscf_backend_request_count` - Nombre de requêtes RPC backend
  - Tags : `host`, `command`, `result`
- `cscf_backend_request_duration` - Durée RPC backend (millisecondes)
  - Tags : `host`, `command`
- `cscf_backend_error_count` - Nombre d'erreurs RPC backend
  - Tags : `host`, `error_type`

## Tableaux de bord Grafana

**État actuel** : Les métriques sont exposées via le point de terminaison Prometheus. Des tableaux de bord Grafana préconçus ne sont pas actuellement inclus, mais peuvent être créés à l'aide des métriques disponibles.

### Panneaux de tableau de bord recommandés :

- Latence RPC backend par commande
- Tendances du nombre d'enregistrements
- Tendances du nombre de dialogues
- Taux d'erreurs backend
- Utilisation de la mémoire de la VM Erlang
- Performance de montage de LiveView

## Intégration

Configurez Prometheus pour interroger les métriques de tous les hôtes CSCF :

```
scrape_configs:
  - job_name: 'cscf_pcscf'
    static_configs:
      - targets: ['pcscf1.example.com:9090',
'pcscf2.example.com:9090']

  - job_name: 'cscf_icscf'
    static_configs:
      - targets: ['icscf1.example.com:9090',
'icscf2.example.com:9090']

  - job_name: 'cscf_scscf'
    static_configs:
      - targets: ['scscf1.example.com:9090',
'scscf2.example.com:9090']
```

# Meilleures pratiques

## Directives opérationnelles

### Surveillance :

- Surveillez les métriques Prometheus pour la santé du système
- Surveillez les erreurs RPC backend
- Suivez la croissance de la mémoire de la VM Erlang

### Gestion des tables de hachage :

- Évitez de vider les tables en production, sauf si absolument nécessaire
- Surveillez la croissance de la taille des tables pour des problèmes de mémoire potentiels
- Utilisez la suppression sélective au lieu d'un vidage complet de la table

### Dépannage :

- Utilisez les journaux en direct pour le débogage en temps réel

- Vérifiez l'état des pairs Diameter avant d'enquêter sur les échecs d'enregistrement
- Vérifiez la connectivité backend CSCF si le panneau de contrôle affiche des erreurs

### **Performance :**

- Le rafraîchissement automatique du panneau de contrôle est de 5 secondes par défaut
- Les grandes listes d'enregistrements utilisent la pagination pour éviter les problèmes de performance
- Les opérations sur les tables de hachage sont principalement en lecture ; minimisez les opérations d'écriture pendant les heures de pointe

## **Documentation connexe**

- **Guide des opérations P-CSCF** - Opérations spécifiques au P-CSCF
- **Guide des opérations I-CSCF** - Opérations spécifiques à l'I-CSCF
- **Guide des opérations S-CSCF** - Opérations spécifiques au S-CSCF
- **Guide des opérations Diameter** - Gestion des pairs Diameter
- **Guide des opérations CSCF** - Opérations générales CSCF et dépannage

# Guide des opérations CSCF d'OmniCall

## Table des matières

1. [Aperçu](#)
2. [Comprendre l'architecture IMS](#)
3. [Flux de session d'appel](#)
4. [Composants CSCF](#)
5. [Opérations courantes](#)
6. [Dépannage](#)
7. [Documentation supplémentaire](#)
8. [Glossaire](#)

## Aperçu

OmniCall CSCF est une solution IMS (IP Multimedia Subsystem) complète qui fournit des fonctions de contrôle de session d'appel de qualité opérateur pour les **fournisseurs de services mobiles et de lignes fixes**. Basé sur une technologie open-source éprouvée et enrichi de capacités de gestion de niveau entreprise, OmniCall CSCF fournit l'infrastructure de contrôle de session essentielle requise pour VoLTE, VoWiFi, RCS et les services VoIP traditionnels de ligne fixe.

## Qu'est-ce que l'IMS ?

Le système IP Multimedia Subsystem (IMS) est l'architecture standardisée par 3GPP pour la fourniture de services multimédias basés sur IP. Il fournit :

- **Contrôle de session** pour les services vocaux, vidéo et de messagerie
- Gestion de la **Qualité de Service (QoS)** pour les communications en temps réel

- **Convergence des services** à travers les réseaux mobiles, fixes et WiFi
- **Interopérabilité basée sur des normes** avec d'autres opérateurs et réseaux
- Capacités de **Rich Communication Services (RCS)**
- **Convergence Fixe-Mobile (FMC)** pour une livraison de services unifiée

OmniCall CSCF implémente toutes les fonctions de base CSCF définies dans 3GPP TS 23.228, fournissant une solution de réseau central IMS complète et prête pour la production.

## Composants d'OmniCall CSCF

OmniCall CSCF fournit une gestion complète de tous les éléments du réseau CSCF :

- **P-CSCF** (Proxy-CSCF) - Proxy de sécurité et de bord, orienté utilisateur
- **E-CSCF** (Emergency-CSCF) - Routage des services d'urgence (intégré avec P-CSCF)
- **I-CSCF** (Interrogating-CSCF) - Point d'entrée du réseau et masquage de topologie
- **S-CSCF** (Serving-CSCF) - Contrôle de session central, enregistrement et déclenchement de services

## Capacités clés

**Fonctions réseau :**

- Contrôle de session IMS entièrement conforme aux normes 3GPP
- **Conforme à GSMA IR.92/IR.94** - Fonctionne avec tout appareil conforme aux normes, sans bundles personnalisés requis
- Support VoLTE, VoWiFi et RCS
- Intégration des services SIP de ligne fixe
- Support des services d'urgence (E911/E112) avec services de localisation
- Masquage de topologie et sécurité réseau
- Associations de sécurité basées sur IPsec
- Intégration AAA et politique basée sur Diameter

## Fonctionnalités de service :

- Gestion de session d'appel en temps réel
- Déclenchement de service via des critères de filtre initiaux (IFC)
- Intégration du serveur d'application (AS) via l'interface ISC
- Intégration de la facturation (en ligne et hors ligne)
- Application des politiques QoS via l'intégration PCRF
- Support de multi-location pour les scénarios MVNO

## Gestion et opérations :

- Surveillance en temps réel via un panneau de contrôle basé sur le web
- Intégration des métriques Prometheus (voir [Référence des métriques](#))
- API RESTful pour l'automatisation
- Clustering distribué pour haute disponibilité
- Dépannage et diagnostics en direct

## Composants intégrés :

- **OmniePDG** : Passerelle de données par paquet évoluée pour VoWiFi (conforme à IR.94)
- **OmniTAS** : Serveur d'application de téléphonie pour services supplémentaires
- **OmniMessage** : Serveur d'application SMS/MMS (3GPP TS 24.341)

Pour des instructions détaillées sur l'utilisation du panneau de contrôle, voir [Opérations de l'interface Web](#).

# Comprendre l'architecture IMS

## Architecture du réseau IMS

La solution OmniCall CSCF se situe au cœur de l'architecture IMS, fournissant la couche de contrôle de session qui connecte l'équipement utilisateur aux services et gère toutes les sessions d'appel.

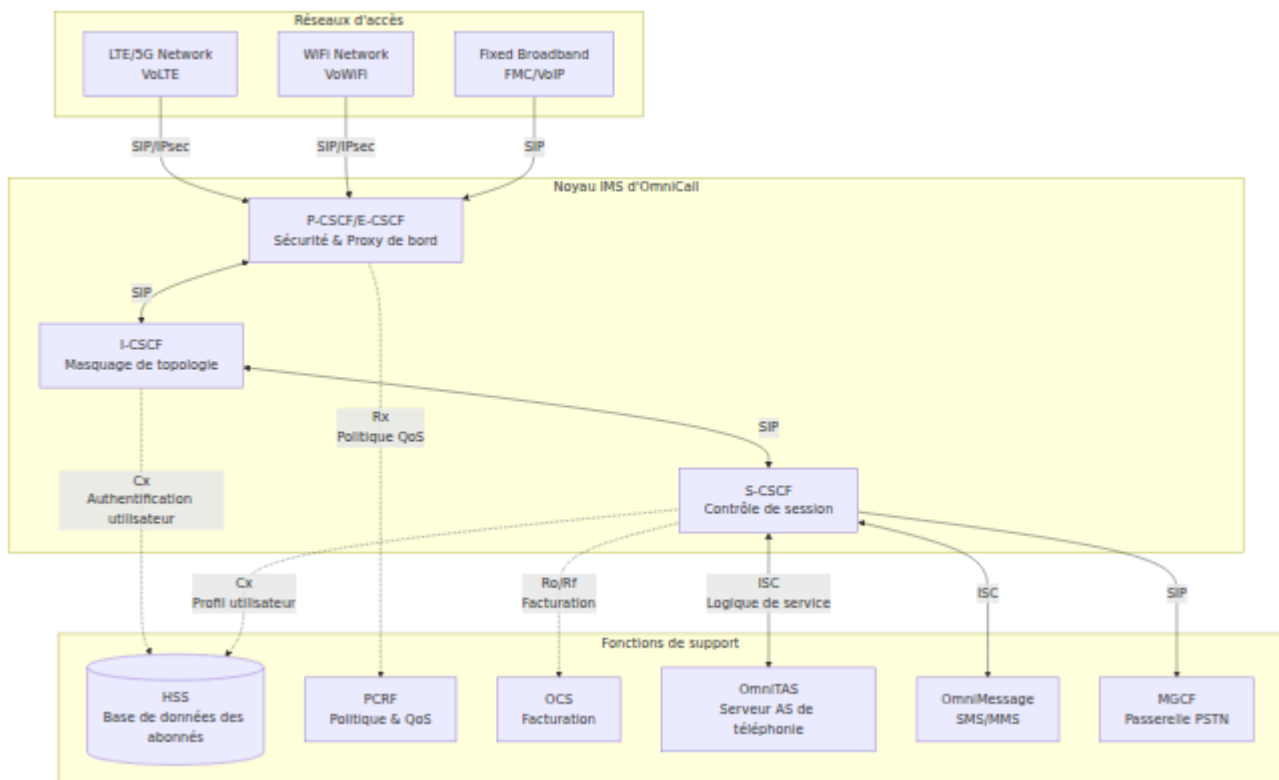

## Comment les CSCF fonctionnent ensemble

Les fonctions CSCF travaillent comme un système coordonné pour gérer les sessions IMS :

### 1. P-CSCF - Premier point de contact

- L'équipement utilisateur (appareils mobiles, WiFi ou fixes) établit des connexions sécurisées avec le P-CSCF
- Fournit des associations de sécurité IPsec pour les appareils mobiles
- Agit comme point d'application de la politique QoS via l'intégration PCRF
- Gère le passage NAT et l'ancrage des médias
- Achemine les appels d'urgence vers la fonctionnalité E-CSCF
- Maintient les informations de localisation de l'utilisateur

### 2. I-CSCF - Passerelle réseau & Équilibreur de charge

- Masque la topologie interne du réseau des réseaux externes
- Interroge le HSS pour sélectionner le S-CSCF approprié pour les utilisateurs

- Effectue l'équilibrage de charge S-CSCF basé sur les capacités
- Agit comme point d'entrée/sortie pour les scénarios de roaming
- Applique la sécurité du domaine réseau (NDS/TLS)

### 3. **S-CSCF** - Contrôleur de session central

- Effectue l'enregistrement et l'authentification des utilisateurs
- Maintient l'état de session pour tous les appels actifs
- Applique les politiques de routage et la logique de service
- Déclenche les serveurs d'application en fonction de l'IFC (Critères de filtre initiaux)
- S'intègre avec les systèmes de facturation (en ligne et hors ligne)
- Gère les services supplémentaires

## **Intégration avec les systèmes de support**

OmniCall CSCF s'intègre aux fonctions de support IMS via des interfaces Diameter standard 3GPP :

<b>Interface</b>	<b>De → À</b>	<b>Objectif</b>	<b>Spécification 3GPP</b>
<b>Cx</b>	I-CSCF/S-CSCF ↔ HSS	Authentification utilisateur, récupération de profil, affectation S-CSCF	TS 29.228
<b>Dx</b>	I-CSCF ↔ SLF	Localisateur d'abonnement pour environnements multi-HSS	TS 29.229
<b>Rx</b>	P-CSCF ↔ PCRF	Autorisation de politique QoS, contrôle de flux multimédia	TS 29.214
<b>Ro</b>	S-CSCF → OCS	Facturation en ligne (contrôle de crédit)	TS 32.299
<b>Rf</b>	S-CSCF → CDF	Facturation hors ligne (génération de CDR)	TS 32.299
<b>ISC</b>	S-CSCF ↔ AS	Déclenchement de service et invocation du serveur d'application	TS 23.228
<b>Sh</b>	AS ↔ HSS	Accès du serveur d'application aux données utilisateur	TS 29.328

Pour la gestion des pairs Diameter, voir [Opérations Diameter](#).

## Flux de session d'appel

Comprendre comment les CSCF traitent différents types de sessions est essentiel pour les opérations et le dépannage.

# Flux d'enregistrement IMS

Lorsqu'un appareil s'enregistre sur le réseau IMS, les CSCF se coordonnent pour authentifier et autoriser l'utilisateur :

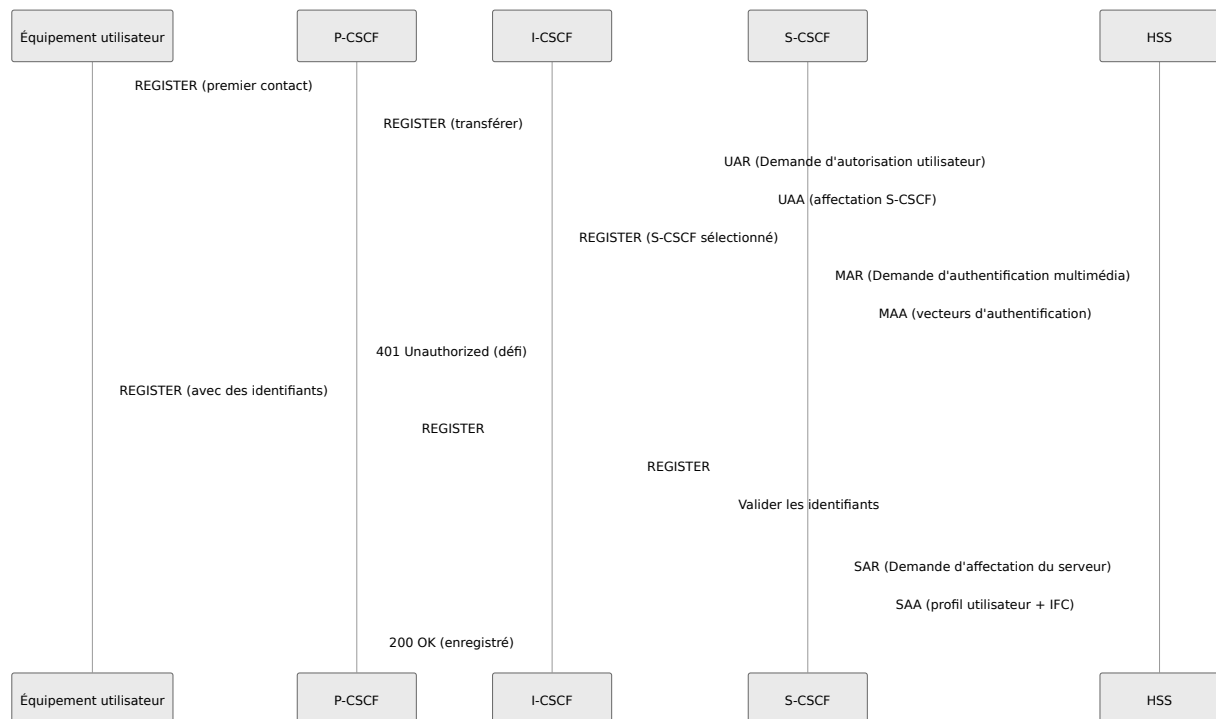

## Points clés :

- **P-CSCF** maintient l'association de sécurité IPsec avec l'UE
- **I-CSCF** interroge le HSS pour trouver/affecter le S-CSCF
- **S-CSCF** effectue l'authentification et stocke le profil utilisateur
- Le profil de service de l'utilisateur (IFC) détermine quels serveurs d'application seront déclenchés

# Flux d'appel d'origine mobile

Lorsqu'un utilisateur enregistré initie un appel :

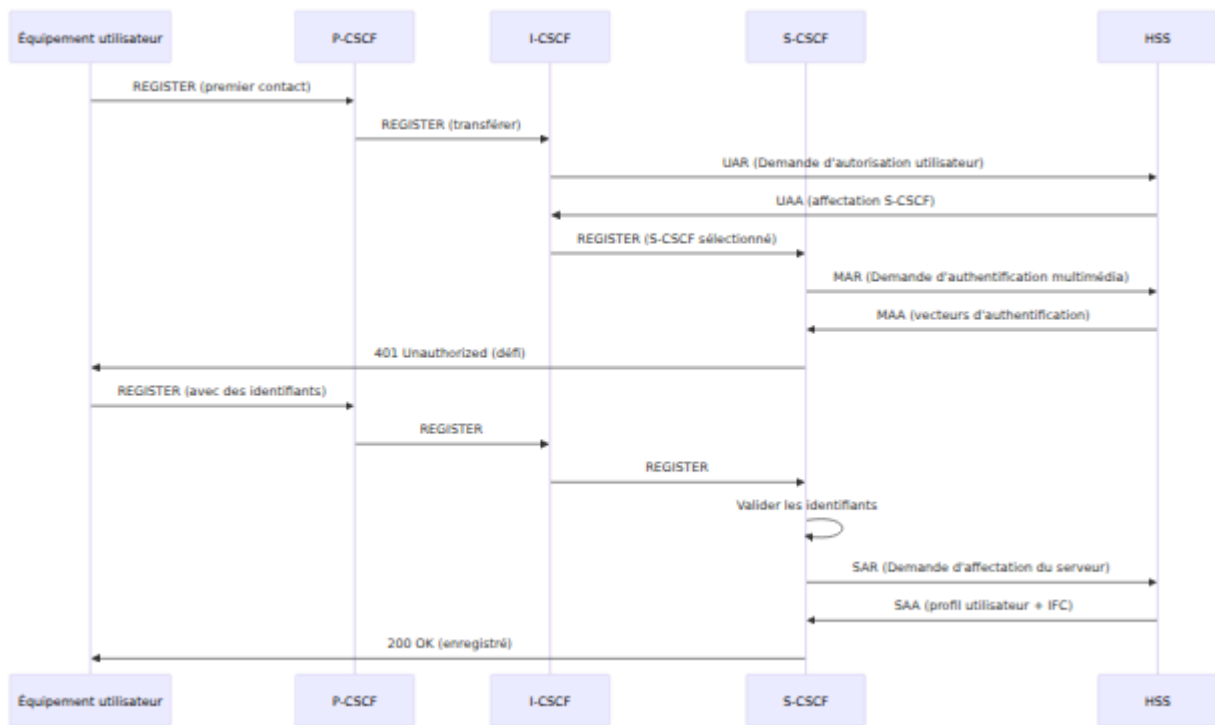

## Points clés :

- **P-CSCF** coordonne avec le PCRF pour l'établissement du porteur QoS
- **S-CSCF** évalue l'IFC pour déterminer le déclenchement du service
- **OmniTAS** fournit des services d'application de téléphonie (renvoi d'appel, filtrage, etc.)
- **OmniMessage** gère le trafic SMS/MMS lorsqu'il est déclenché par l'IFC
- Pour surveiller les appels actifs, voir [Gestion des dialogues S-CSCF](#)

## Flux d'appel d'urgence (E-CSCF)

Les appels d'urgence reçoivent un traitement spécial pour garantir la connectivité même sans enregistrement IMS complet :

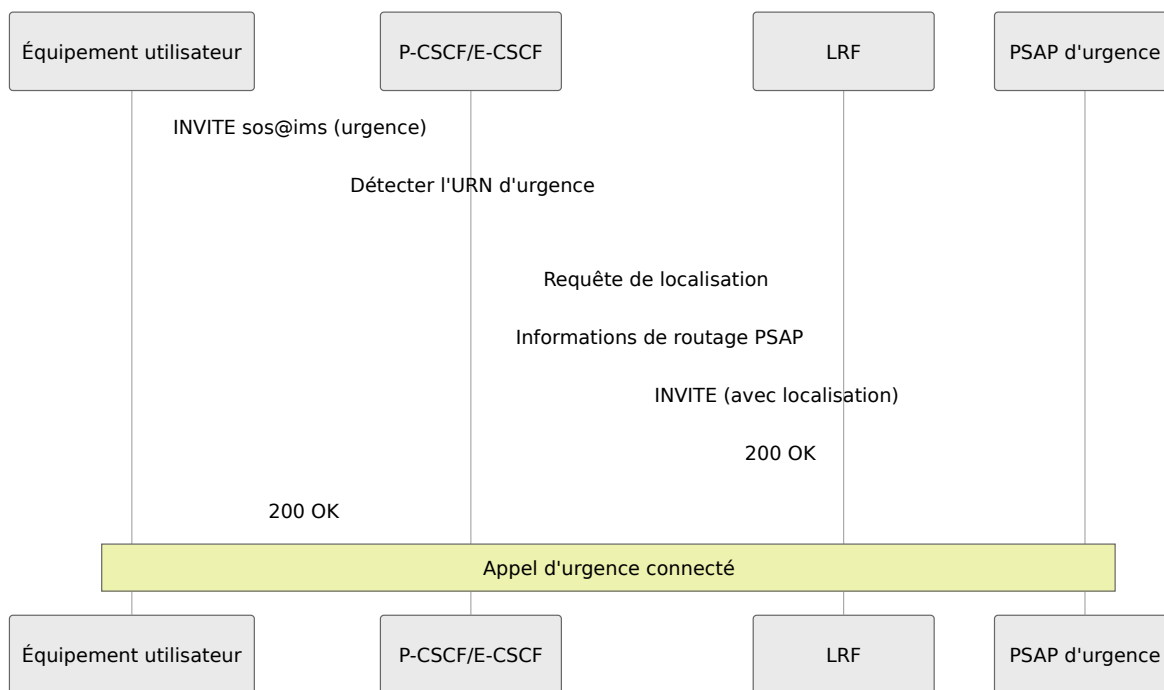

### Points clés :

- La fonctionnalité E-CSCF est intégrée dans **P-CSCF**
- Fonctionne même pour les utilisateurs non enregistrés ou en roaming
- Inclut le stockage du numéro de rappel pour les services d'urgence
- Pour les opérations d'urgence, voir **Services d'urgence P-CSCF**

## SMS sur IMS - Origine mobile (3GPP TS 24.341)

Lorsqu'un utilisateur envoie un SMS via IMS, OmniMessage gère la livraison du message :

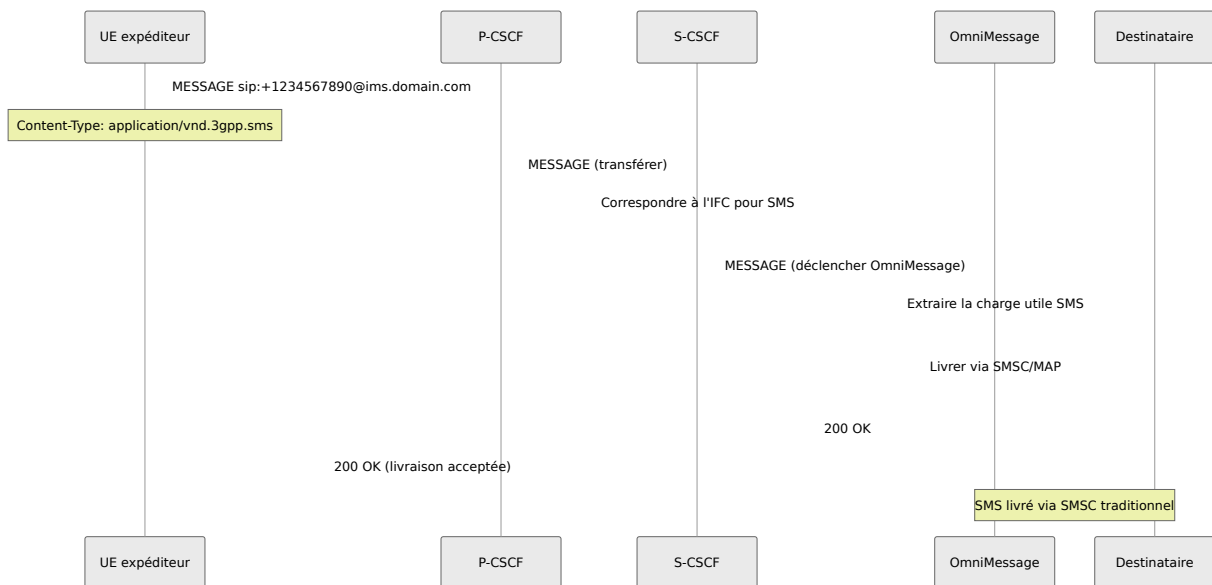

### Points clés :

- SMS codé dans la méthode SIP MESSAGE selon 3GPP TS 24.341
- Content-Type: `application/vnd.3gpp.sms` identifie la charge utile SMS
- **S-CSCF** déclenche **OmniMessage** pour le trafic SMS
- OmniMessage s'interface avec l'infrastructure SMSC traditionnelle
- Supporte à la fois les jeux de caractères GSM-7, UCS-2 et les messages concaténés

## SMS sur IMS - Terminé mobile (3GPP TS 24.341)

Lorsqu'un SMS arrive pour un utilisateur enregistré IMS, OmniMessage le route via IMS :

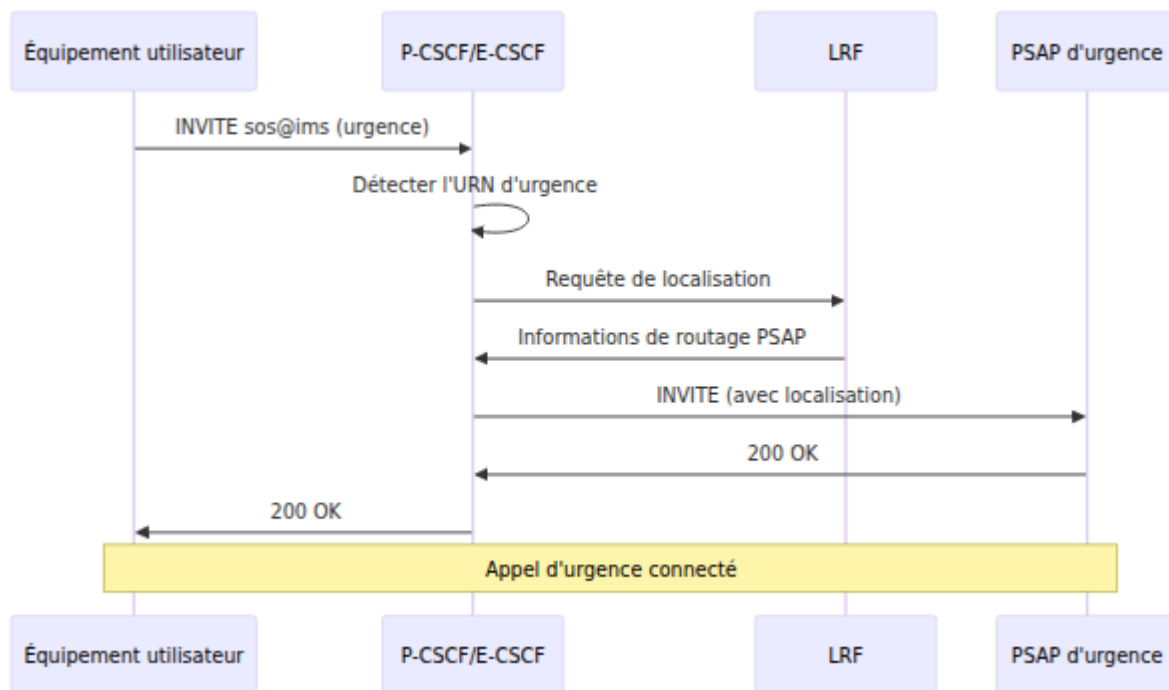

### Points clés :

- SMSC transfère le SMS à **OmniMessage** via des protocoles traditionnels (MAP/SMPP)
- OmniMessage le convertit en méthode SIP MESSAGE
- **S-CSCF** route en fonction de l'IMPU enregistré
- Supporte les rapports de livraison et les notifications de statut
- Repli sur SMS traditionnel si l'utilisateur n'est pas enregistré IMS

Pour les opérations et le suivi des SMS, voir [Gestion IFC S-CSCF](#).

## Scénarios de roaming

OmniCall CSCF prend en charge le **roaming routé à domicile** tel que mandaté par les normes 3GPP/GSMA :

**Roaming routé à domicile** : Lorsque les utilisateurs se déplacent vers un réseau visité, toutes les sessions IMS sont routées à nouveau via le S-CSCF du réseau d'origine. Cela garantit :

- Une expérience de service cohérente, quel que soit l'emplacement

- Contrôle du réseau d'origine sur le déclenchement de services et la facturation
- Accords de roaming simplifiés entre opérateurs
- Conformité aux normes GSMA PRD IR.92 et IR.94

Le I-CSCF du réseau visité interroge le HSS d'origine et achemine les demandes d'enregistrement/session vers le S-CSCF d'origine, qui invoque ensuite les serveurs d'application du réseau d'origine (OmniTAS, OmniMessage, etc.).

Pour des détails de configuration de roaming, voir [Sécurité du domaine réseau I-CSCF](#).

## Composants CSCF

### P-CSCF/E-CSCF - Proxy de bord et ancre de sécurité

Le **Proxy-CSCF** est le premier élément IMS que l'équipement utilisateur contacte. Il sert de frontière de sécurité et de point d'application des politiques.

#### Fonctions principales :

- **Gestion des associations de sécurité** : Établit et maintient des tunnels IPsec avec les appareils mobiles pour la signalisation et la protection des médias
- **Application de la politique QoS** : Coordonne avec le PCRF via l'interface Rx pour autoriser et appliquer les porteurs QoS
- **Passage NAT** : Gère le passage NAT à distance pour les appareils derrière NAT/pare-feu
- **Compression** : Support SigComp pour les réseaux à bande passante limitée
- **Route de service** : Maintient la route de service pour les demandes ultérieures

#### Services d'urgence (E-CSCF) :

- Routage d'appels d'urgence intégré sans nécessiter un enregistrement IMS complet
- Gestion des informations de localisation pour E911/E112
- Mappage IMEI-vers-numéro de rappel pour les rappels d'urgence
- Intégration avec LRF (Fonction de récupération de localisation)

### **Types d'accès pris en charge :**

- LTE/5G (VoLTE) via IPsec
- WiFi (VoWiFi) via IPsec
- Large bande fixe via SIP
- Passerelles résidentielles câble/DSL

Pour des opérations détaillées, voir [Documentation P-CSCF](#).

---

## **I-CSCF - Masquage de topologie et équilibrage de charge**

Le **Interrogating-CSCF** agit comme le point de contact au sein du réseau d'un opérateur pour les connexions provenant d'autres réseaux ou du même réseau.

### **Fonctions principales :**

- **Masquage de topologie** : Protège la structure interne du réseau des réseaux externes
- **Affectation S-CSCF** : Interroge le HSS via l'interface Cx pour affecter un S-CSCF aux nouveaux utilisateurs
- **Sélection S-CSCF** : Sélectionne le S-CSCF approprié en fonction des capacités et de la charge
- **Proxy de routage** : Achemine les demandes entrantes vers le S-CSCF affecté
- **Sécurité du domaine réseau** : Applique NDS/TLS pour la sécurité inter-opérateur

### **Caractéristiques clés :**

- **Support multi-S-CSCF** : Distribue les utilisateurs sur plusieurs instances S-CSCF
- **Correspondance des capacités** : Associe les exigences des utilisateurs aux capacités S-CSCF
- **Support de roaming** : Gère à la fois les scénarios routés à domicile et les sorties locales
- **Localisateur d'abonnement** : Support de l'interface Dx pour les environnements multi-HSS

#### Cas d'utilisation :

- Point d'interconnexion pour les partenaires de roaming
- Distribution de charge à travers le cluster S-CSCF
- Routage géographique pour la récupération après sinistre
- Ségrégation du trafic MVNO

Pour des opérations détaillées, voir [Documentation I-CSCF](#).

---

## S-CSCF - Contrôleur de session central

Le **Serving-CSCF** est le composant central du réseau IMS, fournissant le contrôle de session et l'intelligence de service.

#### Fonctions principales :

- **Enregistrement** : Authentifie les utilisateurs et maintient les liaisons d'enregistrement
- **Contrôle de session** : Gère tous les états d'appel (établissement de dialogue, modification, terminaison)
- **Déclenchement de service** : Évalue les critères de filtre initiaux (IFC) pour invoquer les serveurs d'application
- **Routage** : Achemine les demandes SIP en fonction de la logique de service et des préférences utilisateur
- **Intégration de la facturation** : Coordonne avec les systèmes de facturation en ligne (OCS) et hors ligne (CDF)

**Déclenchement de service via IFC** : Le S-CSCF utilise des critères de filtre initiaux basés sur XML téléchargés depuis le HSS pour déterminer quand acheminer les appels à travers les serveurs d'application (tels que **OmniTAS** pour les services de téléphonie et **OmniMessage** pour SMS/MMS) :

- **Points de déclenchement** : Correspondre sur la méthode SIP, l'URI de demande, le cas de session (originaire/terminant)
- **Basé sur la priorité** : IFC traité par ordre de priorité
- **Chaînage de services** : Plusieurs AS peuvent être invoqués en séquence (par exemple, OmniTAS → OmniMessage)
- **Gestion par défaut** : Comportement configurable lorsque l'AS est inaccessible

**Services pris en charge** :

- Renvoi d'appel (occupé, pas de réponse, inconditionnel)
- Interdiction d'appel (sortant, entrant, roaming)
- Filtrage et screening d'appels
- Traduction et routage de numéros
- Facturation prépayée/postpayée
- Suivi d'utilisation et application de quotas
- Services supplémentaires (attente d'appel, mise en attente, transfert)

**Fonctionnalités de scalabilité** :

- Stockage de dialogue distribué
- Gestion d'état de session
- Profils utilisateur basés sur une base de données
- Scalabilité horizontale via distribution I-CSCF

Pour des opérations détaillées, voir [Documentation S-CSCF](#).

---

## Gestion de l'interface Diameter

OmniCall CSCF fournit une gestion complète des pairs Diameter à travers tous les composants CSCF.

## Applications Diameter prises en charge :

Application	Interface	ID App	Utilisé par	Objectif
<b>3GPP Cx</b>	Cx	16777216	I-CSCF, S-CSCF	Authentification utilisateur, récupération de profil
<b>3GPP Dx</b>	Dx	16777216	I-CSCF	Localisation d'abonnement dans un environnement multi-HSS
<b>3GPP Rx</b>	Rx	16777236	P-CSCF	Autorisation de politique, contrôle QoS
<b>3GPP Ro</b>	Ro	4 (CC)	S-CSCF	Facturation en ligne (contrôle de crédit)
<b>3GPP Rf</b>	Rf	3 (Comptabilité)	S-CSCF	Facturation hors ligne (CDR)
<b>3GPP Sh</b>	Sh	16777217	AS	Accès aux données utilisateur depuis l'AS

## Capacités Diameter :

- Découverte automatique des pairs via DNS
- Support de basculement et de redondance
- Gestion de la connexion et surveillance
- Statistiques et suivi par pair

- Activation/désactivation dynamique des pairs

Pour les opérations Diameter et le dépannage, voir [Guide de gestion Diameter](#).

## Opérations courantes

OmniCall CSCF fournit des capacités opérationnelles complètes via son panneau de contrôle basé sur le web. Cette section couvre les tâches opérationnelles courantes et leur signification.

## Gestion des enregistrements

### Comprendre les enregistrements IMS :

L'enregistrement IMS est un processus en deux étapes :

- **Contact P-CSCF** : L'équipement utilisateur établit une connexion IPsec/SIP avec le P-CSCF
- **Enregistrement S-CSCF** : Enregistrement IMS complet avec authentification via HSS

### Opérations d'enregistrement clés :

- **Afficher les enregistrements actifs** à travers P-CSCF et S-CSCF
- **Interroger des utilisateurs spécifiques** par IMPU, IMSI ou adresse IP
- **Surveiller l'état de l'enregistrement** (authentifié, actif, expiré)
- **Forcer la désinscription** pour le dépannage ou des raisons administratives
- **Suivre l'expiration de l'enregistrement** pour identifier les problèmes de réenregistrement

Pour des procédures d'enregistrement détaillées, voir :

- [Gestion des contacts P-CSCF](#)
  - [Opérations d'enregistrement S-CSCF](#)
-

# Surveillance des sessions d'appel

## Gestion des dialogues (sessions) :

Le S-CSCF maintient l'état de toutes les sessions IMS actives (appels). Les opérateurs peuvent :

- **Surveiller les dialogues actifs** y compris Call-ID, participants et état de session
- **Afficher les détails du dialogue** tels que SDP (paramètres multimédias), ensembles de routes et minuteriers
- **Terminer des dialogues** pour le dépannage ou des situations d'urgence
- **Suivre la durée de session** et détecter les sessions de longue durée ou bloquées

## États de session :

- **Précoce** : L'appel sonne, pas encore répondu
- **Confirmé** : Appel actif avec flux multimédia
- **Terminé** : Appel terminé normalement

Pour les procédures de surveillance des appels, voir [Gestion des dialogues S-CSCF](#).

---

## Déclenchement de service et gestion des IFC

**Les critères de filtre initiaux (IFC)** déterminent quand et comment le S-CSCF achemine les sessions vers des serveurs d'application comme **OmniTAS** et **OmniMessage**.

## Opérations IFC :

- **Déverser l'IFC de l'utilisateur** pour afficher le profil de service configuré depuis le HSS
- **Tester la correspondance IFC** avec des scénarios d'appel simulés
- **Vérifier le routage AS** pour garantir l'invocation correcte du service

- **Déboguer les échecs de service** en examinant l'évaluation des points de déclenchement

### Exemple de structure IFC :

```
<InitialFilterCriteria>
  <Priority>10</Priority>
  <TriggerPoint>
    <SPT><Method>INVITE</Method></SPT>
    <SPT><SessionCase>0</SessionCase><!-- Originnaire --></SPT>
  </TriggerPoint>
  <ApplicationServer>
    <ServerName>sip:omnitas.ims.example.com</ServerName>
    <DefaultHandling>0</DefaultHandling><!-- Doit invoquer -->
  </ApplicationServer>
</InitialFilterCriteria>
```

Pour les tests et le dépannage des IFC, voir [Opérations IFC S-CSCF](#).

---

## Gestion des pairs Diameter

### Surveillance de la connectivité Diameter :

OmniCall CSCF s'appuie sur des interfaces Diameter pour l'HSS, le PCRF et l'intégration de facturation. Les opérateurs peuvent :

- **Surveiller l'état des pairs** (I\_Open = connecté, Closed = déconnecté)
- **Afficher les capacités des pairs** (applications Diameter prises en charge)
- **Activer/désactiver des pairs** pour maintenance ou tests de basculement
- **Suivre les statistiques des pairs** (demandes, échecs, délais d'attente)

### Connexions Diameter critiques :

- **Cx vers HSS** (I-CSCF, S-CSCF) : Authentification utilisateur et profils
- **Rx vers PCRF** (P-CSCF) : Politique QoS et contrôle de porteur
- **Ro vers OCS** (S-CSCF) : Facturation en ligne et contrôle de crédit

Pour le dépannage Diameter, voir [Guide des opérations Diameter](#).

---

## Gestion des services d'urgence

### Opérations E-CSCF :

Le traitement des appels d'urgence nécessite une attention opérationnelle particulière :

- **Surveiller les mappages IMEI-vers-numéro de rappel** pour les rappels d'urgence
- **Vérifier la disponibilité des informations de localisation** pour E911/E112
- **Tester le routage des appels d'urgence** sans connexion PSAP réelle
- **Gérer l'enregistrement d'urgence** pour les appareils non provisionnés

Les services d'urgence fonctionnent même pour :

- Utilisateurs non enregistrés
- Utilisateurs sans SIM/identifiants invalides
- Utilisateurs en roaming d'autres réseaux

Pour les opérations d'urgence, voir [Services d'urgence P-CSCF](#).

---

## Gestion des tables de hachage

### Structures de données en mémoire partagée :

Les nœuds CSCF utilisent des tables de hachage en mémoire pour des données critiques en termes de performance :

Table de hachage	CSCF	Objectif	TTL
imei_msisdn	P-CSCF	Mappage de rappel d'urgence	24 heures
service_routes	P-CSCF	Routes de service mises en cache	Expiration de l'enregistrement
auth	S-CSCF	Vecteurs d'authentification	Délai d'attente de défi

### Opérations :

- **Afficher le contenu des tables** pour le dépannage
- **Supprimer des entrées spécifiques** pour effacer les données obsolètes
- **Vider des tables entières** pour la récupération d'urgence (à utiliser avec précaution)

Pour des opérations détaillées de l'interface utilisateur, voir le [Guide des opérations de l'interface Web](#).

## Dépannage

Cette section couvre les problèmes opérationnels courants et leurs stratégies de résolution.

### Échecs d'enregistrement

**Symptômes** : Les utilisateurs ne peuvent pas s'enregistrer sur le réseau IMS, délais d'enregistrement

#### Causes profondes courantes :

##### 1. Problèmes de connectivité HSS

- Vérifiez l'état du pair Diameter Cx sur [I-CSCF](#) et [S-CSCF](#)

- Vérifiez que le HSS est accessible et répond aux demandes UAR/MAR
- Vérifiez les problèmes de routage Diameter

## 2. Échecs d'authentification

- Vérifiez que les identifiants utilisateur sont provisionnés dans le HSS
- Vérifiez la génération de vecteurs d'authentification (MAR/MAA)
- Vérifiez la compatibilité de l'algorithme AKA (Milenage)

## 3. Connectivité P-CSCF

- Vérifiez l'établissement de l'AS IPsec pour les appareils mobiles
- Vérifiez le passage NAT pour les appareils derrière NAT
- Vérifiez la découverte P-CSCF (DNS, DHCP ou configuration statique)

## 4. Affectation S-CSCF

- Vérifiez la logique de sélection S-CSCF de l'I-CSCF
- Vérifiez que les capacités S-CSCF correspondent aux exigences utilisateur
- Vérifiez la capacité S-CSCF (limites d'enregistrement)

**Pour un dépannage détaillé**, voir les guides spécifiques aux composants :

- [Dépannage P-CSCF](#)
- [Dépannage I-CSCF](#)
- [Dépannage S-CSCF](#)

---

# Échecs de configuration d'appel

**Symptômes** : Les appels échouent à s'établir, reçoivent des erreurs SIP 4xx/5xx

**Causes profondes courantes** :

### 1. Utilisateur non enregistré

- Vérifiez que les utilisateurs d'origine et de destination sont tous deux enregistrés IMS
- Vérifiez l'état de l'enregistrement via **S-CSCF**

## 2. Problèmes de déclenchement IFC/service

- Vérifiez l'IFC téléchargé depuis le HSS (vérifiez SAR/SAA)
- Testez la correspondance IFC pour le scénario d'appel
- Vérifiez la disponibilité d'OmniTAS/OmniMessage si déclenché

## 3. Problèmes QoS/PCRF

- Vérifiez l'état du pair Diameter Rx sur P-CSCF
- Vérifiez l'autorisation de politique QoS du PCRF
- Vérifiez que les ressources de porteur sont disponibles dans le réseau d'accès

## 4. Échecs de routage

- Vérifiez le routage de destination (ENUM, traduction de numéro)
- Vérifiez la configuration d'interconnexion/MGCF pour les appels PSTN
- Vérifiez le routage de roaming pour les appels hors réseau

---

# Problèmes de connectivité Diameter

**Symptômes** : Le pair Diameter montre un état "Closed", les opérations expirent

**Étapes de diagnostic** :

1. **Vérifiez l'état du pair** : Utilisez le panneau de contrôle pour voir l'état du pair Diameter
2. **Vérifiez la connectivité réseau** : Testez l'accessibilité IP au pair Diameter (port 3868)
3. **Vérifiez les capacités** : Vérifiez que les ID d'application correspondent entre les pairs

#### 4. **Examinez le watchdog** : Vérifiez les échanges de watchdog Diameter (DWR/DWA)

##### **Interfaces Diameter critiques :**

<b>Interface</b>	<b>Impact si hors service</b>	<b>Priorité de récupération</b>
<b>Cx (HSS)</b>	Pas de nouveaux enregistrements, pas de mises à jour IFC	Critique - immédiat
<b>Rx (PCRF)</b>	Pas de QoS pour les nouveaux appels	Élevé - dans quelques minutes
<b>Ro (OCS)</b>	Pas de facturation prépayée, le service peut continuer	Élevé - dépend de la politique

Pour le dépannage Diameter, voir [Guide des opérations Diameter](#).

---

## **Problèmes de livraison SMS**

**Symptômes** : SMS non livrés via IMS, repli sur SMSC hérité

### **Causes profondes courantes :**

#### **1. OmniMessage non déclenché**

- Vérifiez que l'IFC est configuré pour déclencher OmniMessage pour les demandes MESSAGE
- Vérifiez la priorité de l'IFC (doit être supérieure à celle des autres AS)
- Testez la correspondance IFC avec un SMS simulé

#### **2. Intégration SMSC**

- Vérifiez la connectivité OmniMessage vers SMSC (MAP/SMPP)
- Vérifiez la conversion du format de message (SIP MESSAGE ↔ SMS PDU)
- Vérifiez le routage des abonnés dans le SMSC

### 3. Problèmes de type de contenu

- Vérifiez `Content-Type: application/vnd.3gpp.sms` dans SIP MESSAGE
- Vérifiez l'encodage des jeux de caractères (GSM-7, UCS-2)

Pour le dépannage SMS, voir [Gestion IFC S-CSCF](#).

---

## Problèmes d'appel d'urgence

**Symptômes** : Les appels d'urgence ne sont pas routés vers le PSAP, la localisation n'est pas incluse

**Causes profondes courantes** :

### 1. Détection E-CSCF

- Vérifiez la détection de l'URN d'urgence (urn:service:sos)
- Vérifiez les règles de routage d'urgence sur P-CSCF
- Vérifiez la connectivité LRF

### 2. Informations de localisation

- Vérifiez l'en-tête de localisation dans SIP INVITE
- Vérifiez le mappage IMEI-vers-numéro de rappel pour les rappels
- Testez la récupération de localisation depuis LRF

### 3. Routage PSAP

- Vérifiez la configuration de la table de routage PSAP
- Vérifiez la génération de l'ESQK (Clé de requête de service d'urgence)
- Vérifiez le trunk/interconnexion vers le PSAP

Pour les opérations de services d'urgence, voir [Services d'urgence P-CSCF](#).

---

# Dégradation des performances

**Symptômes** : Configuration d'appel lente, délais d'enregistrement, latence élevée

## Diagnostic :

1. **Surveillez les métriques Prometheus** : Vérifiez les métriques de performance CSCF (voir [Référence des métriques](#) pour des définitions complètes des métriques)
2. **Performance de la base de données** : Vérifiez les temps de requête de la base de données S-CSCF
3. **Latence réseau** : Vérifiez la latence entre les nœuds CSCF
4. **Utilisation des ressources** : Surveillez le CPU, la mémoire et le réseau sur les serveurs CSCF

## Considérations de scalabilité :

- **P-CSCF** : ~50 000 SAs IPsec par instance (VoLTE) ; 100 000+ via OmniePDG (VoWiFi)
- **I-CSCF** : Stateless, évolue horizontalement (1 000-5 000 enregistrements/sec par instance)
- **S-CSCF** : 100 000-500 000 enregistrements par instance ; 20 000-100 000 dialogues simultanés

Pour un dimensionnement détaillé et une planification de capacité, voir le [Guide de capacité et de dimensionnement](#).

Pour la surveillance des performances et des métriques, voir le [Guide des opérations de l'interface Web](#).

# Documentation supplémentaire

## Guides d'opérations spécifiques aux composants

Pour des opérations détaillées et le dépannage pour chaque composant CSCF :

- **Guide des opérations P-CSCF/E-CSCF** - Proxy de bord, associations de sécurité, services d'urgence
- **Guide des opérations I-CSCF** - Sélection S-CSCF, masquage de topologie, roaming
- **Guide des opérations S-CSCF** - Enregistrement, gestion des dialogues, opérations IFC
- **Guide des opérations Diameter** - Gestion et dépannage des pairs Diameter
- **Guide des opérations de l'interface Web** - Utilisation du panneau de contrôle, surveillance et administration
- **Référence des métriques** - Référence complète de toutes les métriques Prometheus P-CSCF, I-CSCF et S-CSCF
- **Guide de capacité et de dimensionnement** - Dimensionnement de déploiement, planification de capacité, optimisation des performances

## Conformité réglementaire

- **Conformité à l'interception ANSSI R226** - Capacités d'interception légale comme exigé par les autorités réglementaires françaises

## Référence des normes 3GPP

OmniCall CSCF implémente les spécifications 3GPP suivantes :

Spécification	Titre	Pertinence
<b>TS 23.228</b>	Système IP Multimedia (IMS) - Étape 2	Architecture IMS centrale
<b>TS 24.229</b>	Protocole de contrôle d'appel multimédia IP (SIP)	Profil SIP IMS
<b>TS 29.228</b>	Interfaces Cx et Dx (CSCF- HSS)	Données utilisateur et authentification
<b>TS 29.214</b>	Interface Rx (P-CSCF-PCRF)	Contrôle de politique QoS
<b>TS 32.299</b>	Facturation - Applications Diameter	Facturation en ligne/hors ligne
<b>TS 24.341</b>	SMS sur réseaux IP	SMS sur IMS
<b>TS 23.167</b>	Services d'urgence	E-CSCF et appels d'urgence

## Conformité aux normes GSMA

OmniCall CSCF est entièrement conforme aux profils IMS GSMA, garantissant l'interopérabilité avec des appareils disponibles dans le commerce :

### IR.92 - Profil IMS pour la voix et les SMS (VoLTE)

**GSMA PRD IR.92** définit le profil IMS obligatoire pour les services VoLTE, garantissant que les appareils commerciaux fonctionnent sans configuration spécifique à l'opérateur ou bundles d'appareils personnalisés.

### Principaux avantages IR.92 pour OmniCall CSCF :

✓ **Support des appareils du marché ouvert** : Tout smartphone conforme à IR.92 fonctionne immédiatement - aucun bundle personnalisé d'opérateur, APN propriétaire ou provisionnement spécial requis

- ✓ **Profil SIP standardisé** : Les appareils utilisent des en-têtes SIP standard, l'authentification et les flux d'enregistrement tels que définis dans 3GPP TS 24.229
- ✓ **Interopérabilité des codecs** : Le support des codecs obligatoires (AMR-WB pour la voix HD) garantit une qualité vocale cohérente sur tous les appareils
- ✓ **SMS sur IMS** : L'intégration avec **OmniMessage** fournit une livraison SMS conforme aux normes (TS 24.341) à tout appareil conforme à IR.92
- ✓ **Services d'urgence** : La gestion des numéros d'urgence E.164 (911, 112, etc.) fonctionne sur tous les appareils conformes sans configuration spéciale
- ✓ **Cohérence en roaming** : Le roaming routé à domicile garantit que les utilisateurs bénéficient de la même expérience VoLTE lorsqu'ils visitent d'autres réseaux conformes à IR.92

**Ce que cela signifie** : Les opérateurs peuvent lancer des services VoLTE immédiatement avec des appareils consommateurs existants (iPhone, Samsung, Google Pixel, etc.) sans attendre la certification personnalisée des appareils ou les mises à jour des bundles d'opérateurs.

## IR.94 - Profil IMS pour la voix, la vidéo et les SMS (VoWiFi)

**GSMA PRD IR.94** étend IR.92 pour inclure la voix sur WiFi, permettant des services VoLTE sur des réseaux WiFi non fiables.

### Architecture VoWiFi avec OmniCall :



### Composants VoWiFi :

- **OmniePDG** : Passerelle de données par paquet évoluée - Fournit la terminaison de tunnel IPsec pour l'accès WiFi non fiable
- **OmniCall P-CSCF** : Gère les enregistrements VoWiFi de manière identique à VoLTE (mêmes routes de service, même déclenchement IFC)
- **Transfert transparent** : Les appareils peuvent passer entre LTE et WiFi sans interruption d'appel

## Avantages IR.94 :

- Les mêmes avantages IR.92 s'appliquent à VoWiFi
- Les appareils découvrent automatiquement l'ePDG via DNS (pas de configuration manuelle)
- Un enregistrement IMS unique couvre à la fois VoLTE et VoWiFi
- Extension de la couverture intérieure sans femtocells ou DAS

Pour les opérations ePDG et le dépannage VoWiFi, voir [Documentation OmniePDG](#).

## Autres normes GSMA

- **IR.51** - Structure de base de données de roaming GSMA
- **IR.88** - Directives de roaming LTE
- **AA.80** - Configuration des appareils IMS/RCS et services de support

# Différenciation des produits

## Pourquoi choisir OmniCall CSCF ?

✓ **Support des appareils Plug-and-Play** : Conforme à GSMA IR.92/IR.94 - fonctionne avec des iPhones, des téléphones Android et des appareils de ligne fixe disponibles dans le commerce sans bundles personnalisés d'opérateur ou retards de certification d'appareil

✓ **Solution IMS complète** : Tous les composants CSCF (P/I/S/E) plus OmniePDG pour VoWiFi dans une plateforme unifiée

✓ **Convergence Fixe-Mobile** : Noyau IMS unifié pour les services mobiles (VoLTE/VoWiFi), large bande fixe et services de téléphonie par câble

✓ **Provisionnement sans intervention** : La découverte des appareils basée sur des normes (DNS, DHCP) signifie que les utilisateurs peuvent échanger des cartes SIM entre des appareils sans support informatique

✓ **Gestion d'entreprise** : Panneau de contrôle basé sur le web avec surveillance en temps réel, diagnostics et dépannage

- ✓ **Scalabilité de qualité opérateur** : Scalabilité horizontale pour prendre en charge des millions d'abonnés avec des temps de configuration d'appel inférieurs à une seconde
- ✓ **Écosystème de serveurs d'application** : Intégration transparente avec OmniTAS (services de téléphonie) et OmniMessage (SMS/MMS)
- ✓ **Services d'urgence** : E-CSCF intégré avec support E911/E112, services de localisation et gestion des rappels
- ✓ **Interopérabilité d'abord** : Conformité complète aux normes 3GPP et GSMA garantit que les accords de roaming et d'interconnexion fonctionnent immédiatement
- ✓ **Prouvé en production** : Déployé dans des réseaux de niveau 1, de niveau 2 et MVNO dans le monde entier, servant des millions d'abonnés

# Glossaire

## Termes de l'architecture IMS

- **3GPP** : 3rd Generation Partnership Project - Organisme de normalisation pour les télécommunications mobiles
- **AKA** : Authentication and Key Agreement - Mécanisme de sécurité pour l'IMS
- **AoR** : Address of Record - Identité SIP (par exemple, sip:user@domain.com)
- **CSCF** : Call Session Control Function - Entité de contrôle de session IMS
- **DAS** : Distributed Antenna System - Solution de couverture intérieure
- **E-CSCF** : Emergency CSCF - Fonction de routage des appels d'urgence
- **ePDG** : Evolved Packet Data Gateway - Point de terminaison de tunnel IPsec pour l'accès WiFi non fiable
- **ENUM** : E.164 Number Mapping - Traduction de numéro basée sur DNS
- **ESQK** : Emergency Service Query Key - Identifiant d'appel d'urgence
- **FMC** : Fixed-Mobile Convergence - Services unifiés à travers les types d'accès

- **GSMA** : GSM Association - Organisation de normalisation de l'industrie mobile
- **HD Voice** : High Definition Voice - Audio large bande utilisant le codec AMR-WB
- **HSS** : Home Subscriber Server - Base de données des abonnés et authentification
- **I-CSCF** : Interrogating CSCF - Point d'entrée du réseau et masquage de topologie
- **IFC** : Initial Filter Criteria - Règles de déclenchement de service basées sur XML
- **IMS** : IP Multimedia Subsystem - Architecture 3GPP pour les services basés sur IP
- **IMPU** : IP Multimedia Public Identity - Identité publique de l'utilisateur (URI SIP ou URI tel)
- **IMSI** : International Mobile Subscriber Identity - Identifiant de l'abonné
- **IR.92** : GSMA IMS Profile for Voice and SMS - Norme d'interopérabilité VoLTE
- **IR.94** : GSMA IMS Profile for Conversational Video - Norme d'interopérabilité VoWiFi
- **ISC** : IMS Service Control - Interface entre S-CSCF et serveurs d'application
- **LRF** : Location Retrieval Function - Services de localisation d'urgence
- **MGCF** : Media Gateway Control Function - Interconnexion PSTN
- **MVNO** : Mobile Virtual Network Operator - Opérateur sans infrastructure radio propre
- **NDS** : Network Domain Security - Sécurité inter-opérateur (TLS/IPsec)
- **P-CSCF** : Proxy CSCF - Proxy de bord et premier point de contact
- **PSAP** : Public Safety Answering Point - Centre d'appels des services d'urgence
- **RCS** : Rich Communication Services - Services de messagerie améliorés
- **S-CSCF** : Serving CSCF - Contrôle de session central et enregistrement
- **SPT** : Service Point Trigger - Condition de correspondance dans l'IFC (Méthode, URI de demande, etc.)
- **SWu** : Interface 3GPP entre UE et ePDG (IPsec/IKEv2)
- **UE** : User Equipment - Appareil de l'utilisateur (téléphone, tablette, terminal fixe)

- **VoLTE** : Voice over LTE - Services vocaux via le réseau de données LTE
- **VoWiFi** : Voice over WiFi - Services vocaux via des réseaux WiFi non fiables

## Termes du protocole Diameter

- **AAA** : Authentication, Authorization, Accounting
- **AVP** : Attribute-Value Pair - Élément de données du message Diameter
- **CCR/CCA** : Credit-Control-Request/Answer - Messages de facturation en ligne
- **CDF** : Charging Data Function - Collecteur de facturation hors ligne
- **Cx** : Interface Diameter entre I-CSCF/S-CSCF et HSS
- **Diameter** : Protocole AAA utilisé dans l'IMS (évolution de RADIUS)
- **Dx** : Interface Diameter entre I-CSCF et SLF (localisateur d'abonnement)
- **DWR/DWA** : Device-Watchdog-Request/Answer - Vérification de l'état du pair
- **MAR/MAA** : Multimedia-Auth-Request/Answer - Demande de vecteur d'authentification
- **OCS** : Online Charging System - Facturation en temps réel et contrôle de crédit
- **PCRF** : Policy and Charging Rules Function - Serveur de politique QoS
- **Rf** : Interface Diameter pour la facturation hors ligne (comptabilité)
- **Ro** : Interface Diameter pour la facturation en ligne (contrôle de crédit)
- **Rx** : Interface Diameter entre P-CSCF et PCRF (autorisation QoS)
- **SAR/SAA** : Server-Assignment-Request/Answer - Téléchargement du profil utilisateur
- **Sh** : Interface Diameter entre AS et HSS (accès aux données utilisateur)
- **SLF** : Subscription Locator Function - Localisation HSS dans un environnement multi-HSS
- **UAR/UAA** : User-Authorization-Request/Answer - Sélection S-CSCF

## Termes de produit OmniCall

- **OmniCall CSCF** : Solution CSCF IMS complète (ce produit)

- **OmniePDG** : Passerelle de données par paquet évoluée pour VoWiFi (conforme à IR.94)
- **OmniTAS** : Serveur d'application de téléphonie - Fournit des services vocaux supplémentaires
- **OmniMessage** : Serveur d'application de messagerie - SMS/MMS sur IMS (TS 24.341)

## Termes du protocole SIP

- **Dialogue** : État de session SIP entre deux points de terminaison
- **INVITE** : Méthode SIP pour l'établissement de session (appels)
- **MESSAGE** : Méthode SIP pour la messagerie instantanée (y compris SMS sur IMS)
- **REGISTER** : Méthode SIP pour l'enregistrement utilisateur
- **SDP** : Session Description Protocol - Paramètres multimédias (codecs, ports)
- **SIP** : Session Initiation Protocol - Protocole de signalisation pour l'IMS